

Atlas de l'Eurométropole de Strasbourg

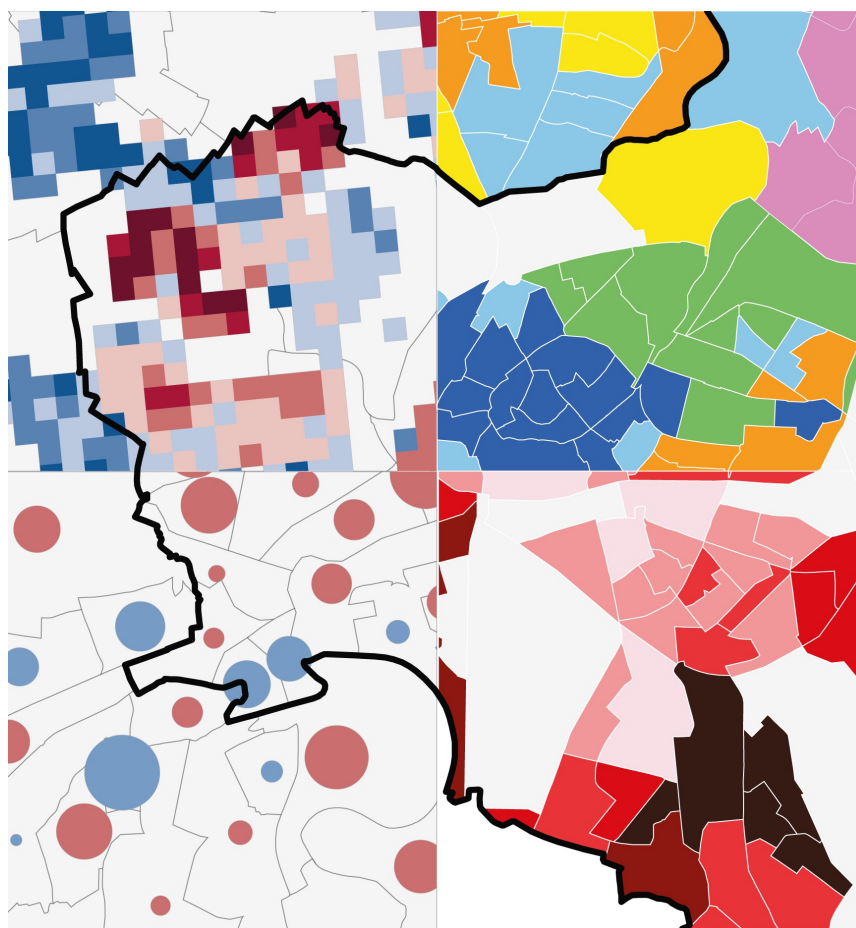

Directeur de la publication : Eric Chenderowsky
Validation : Olivier Banaszak
Equipe projet : Benjamin Soulet, Valentine Voegele, Pauline Larinier
Mise en page : Service Géomatique et Connaissance du Territoire

Sommaire

Notice	5
Un atlas évolutif et ouvert	7

Socio-démographique générale 8

Démographie 10

Population et densité de population	10
Densités carroyées (mailles de 200m)	12
Evolution démographique des communes	14
Structure par âge	16
Typologie de synthèse	17
Population 0 à 14 ans	18
Population 15 à 29 ans	19
Population de 30 à 44 ans	20
Population de 45 à 59 ans	21
Population 60 ans et plus	22
Carroyage 65 ans et plus	23
Population étrangère	24
Population immigrée	26

Composition des ménages et des familles 28

Typologie de synthèse	29
Ménages d'une personne	30
Couples sans enfant	31
Couples avec enfant(s)	32
Ménages monoparentaux	33
Familles avec 3 enfants et plus	34
Taille moyenne des ménages	36

Structure du parc de logements 38

Typologie de synthèse	39
Logements collectifs	41
Logements individuels	42
Locataires	43
Propriétaires	44
Résidences principales HLM	45

Ancienneté d'emménagement dans le logement 46

Typologie de synthèse	47
Ancienneté moins de 2 ans	48
Ancienneté 2 à 4 ans	49
Ancienneté 5 à 9 ans	50
Ancienneté 10 ans ou plus	51

Mobilité : équipement en voiture et mode de déplacement principal des actifs occupés 52

Typologie de synthèse	53
Ménages sans voiture	54
Ménages avec deux voitures ou plus	55
Utilisation des transports en commun par les actifs occupés	56

Catégories socio-professionnelles des actifs occupés 58

Typologie de synthèse	59
Cadres et prof. intellectuelles supérieures	60
Professions intermédiaires	61
Employés	62
Ouvriers	63

Richesse, précarité 64

Revenu disponible des ménages	65
Composition du revenu	66
1er quartile du revenu	68
Inégalité de revenu	69
Revenus d'activité salariée	70
Revenu d'activité non salariée	71
Indemnités chômage	72
Pensions, rentes, retraites	73
Revenus du patrimoine	74
Prestations sociales	75
Carroyage bas-revenus	76

Economie, emploi 78

Taux d'activité	79
Taux d'emploi	80
Indicateur de concentration d'emploi	82
Part des étudiants	84
Taux de chômage 15-64 ans	87
Taux de chômage 15-24 ans	88
Taux de chômage des femmes 15-64 ans	89
Emploi salarié précaire	90
Emploi à temps partiel des femmes	92
Niveaux de formation	94
Population sans diplôme	95
Population diplômée du supérieur	96

Annexes

Préambule

L'atlas de l'Eurométropole de Strasbourg apporte des informations localisées aux acteurs des politiques publiques territoriales. Il s'agit d'aider à l'identification des enjeux des territoires et de contribuer à l'élaboration, à la mise en œuvre et à l'évaluation des politiques publiques locales.

Organisé en sept thématiques (population, ménages et familles, logements, mobilité, revenus et précarité sociale, catégories socio-professionnelles, économie et emploi), cet atlas recueille plus de cent cartographies distinctes.

Les cartes et analyses proposées dans ce recueil pourront contribuer :

- aux dispositifs d'observation du territoire et être adaptées à d'autres échelles comme celle des quartiers prioritaires de la politique de la ville ;
- aux diagnostics de territoires qui sont menés par les services de la collectivité ;
- plus généralement à une meilleure connaissance des acteurs qui mènent des projets en lien avec les territoires de l'Eurométropole ;
- enfin à la découverte du territoire métropolitain strasbourgeois pour les acteurs extérieurs à ce territoire qui seraient amenés à y intervenir.

Cet atlas donne à voir ce qui peut être réalisé par le service Géomatique et connaissance du territoire de la direction Urbanisme et Territoires, dont une des missions est l'analyse et l'exploitation des informations géographiques. Il a été réalisé par une équipe pluridisciplinaire composé d'un géographe et de deux géomaticiennes.

Cette seconde version de l'atlas se focalise sur l'exploitation des données INSEE du recensement et du dispositif FiLoSoFi (revenus localisés sociaux et fiscaux). Les cartographies de la première version (2017) ont été actualisées avec les dernières données du recensement de la population et homogénéisées dans une même charte graphique pour faciliter la lecture du document.

D'autres thèmes seront développés dans les versions futures de l'atlas géographique en fonction des contributions du service à des démarches de connaissance du territoire et selon la disponibilité de nouvelles données localisées gérées par les services de la collectivité (instruction du droit des sols, logement social, éducation, santé, accès aux équipements, commerces et services, propreté urbaine, voies publiques, déplacements...).

Olivier Banaszak

Chef du service Géomatique
et connaissance du territoire

Janvier 2020

Notice

Deux missions du service Géomatique et connaissance du territoire consistent à exploiter des données à des fins d'analyses géographiques pour répondre aux besoins des services de la collectivité et à rendre cette information géographique accessible à tous.

Dans le cadre des projets opérationnels et stratégiques auxquels le service géomatique est associé, de nombreuses études géographiques sont produites dans des champs très variés : démographie, habitat, développement économique et commercial, déplacements, accès aux équipements, précarité et inégalités socio-spatiales, santé, éducation...

Les analyses territoriales issues de ces travaux reposent en grande partie sur des représentations cartographiques de données statistiques qui mettent en évidence les structures et les dynamiques spatiales des phénomènes observés.

Pour réaliser ces cartes, de nombreuses sources de données sont mises à contribution, issues selon les cas de la statistique publique (INSEE, CAF...), des services métiers de la collectivité (Action sociale territoriale, Promotion de la Santé, Voies publiques, Tourisme...) et de ses partenaires (AREAL, ORSAL, ADEUS...).

L'ambition de cet atlas n'est pas de constituer un inventaire exhaustif mais de donner à voir, selon un classement thématique, plusieurs facettes du territoire de l'Eurométropole à partir des études récentes du service Géomatique. Chaque thématique proposée est accompagnée d'un encart méthodologique précisant l'origine de la donnée, sa définition et les formules de calcul associées.

Si la plupart des cartes sont produites à l'échelle du territoire de l'Eurométropole de Strasbourg, certaines portent uniquement sur la ville de Strasbourg pour des raisons d'accès aux données, et d'autres prennent en compte un périmètre élargi (SCOTERS, Bas-Rhin, région Grand-Est, Eurodistrict...) afin de situer l'Eurométropole au sein de logiques territoriales plus globales.

Les territoires de la métropole strasbourgeoise

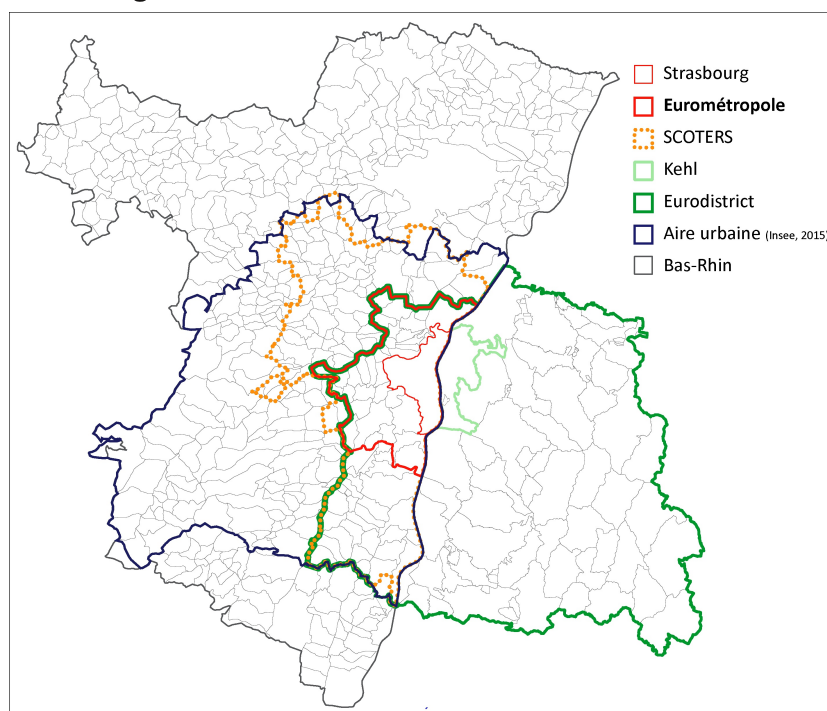

Selon les sources de données, trois principaux échelons d'analyse sont disponibles :

- *la commune* : l'Eurométropole compte 33 communes depuis le 1er janvier 2017.

- *l'IRIS INSEE* (Ilôts Regroupés pour l'Information Statistique), petit quartier d'environ 2000 habitants, constitue la maille de base de diffusion des statistiques infracommunales (INSEE, CAF, CAPM, DGFIP...) pour les communes de plus de 5000 habitants. La taille statistique requise pour définir un IRIS peut toutefois dans certains cas « noyer » certaines particularités (exemple : un immeuble « social » inclus dans un IRIS à dominante « résidentielle »). Le recours à l'analyse par carroyage peut, en complément, résoudre cette difficulté.

- *le carroyage Insee en mailles de 200m x 200m*. Ce nouvel échelon de référence depuis 2011 permet d'affiner localement la lecture des phénomènes, en s'affranchissant de tout contour administratif.

En complément de ces trois grands niveaux de représentation, plusieurs cartes sont également produites selon des découpages plus spécifiques de la ville de Strasbourg : secteurs scolaires, secteurs Police Nationale, Quartiers de la Politique de la Ville (QPV)...

Certaines cartes présentées dans cet atlas localisent une information élémentaire, comme la part des 65 ans et plus dans la population totale ou le taux de chômage. D'autres incorporent en amont des traitements statistiques ou géomatiques plus complexes, comme par exemple les typologies socio-démographiques, le lissage des densités de population carroyées ou dans les versions prochaines de l'atlas, la construction d'un indice composite de précarté sociale ou une mesure locale d'accessibilité aux équipements, commerces et services de proximité.

Différents maillages du territoire

L'exemple de Lingolsheim

Commune



IRIS

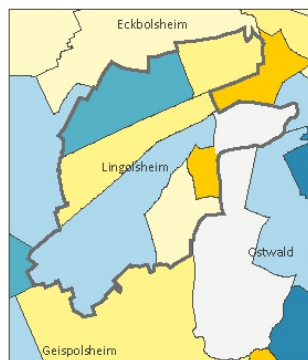

Carreau 200m x 200 m

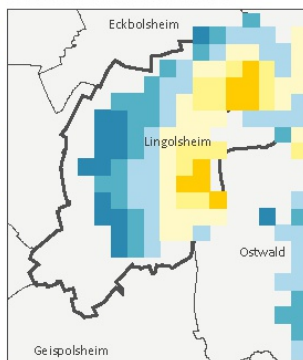

Un atlas évolutif et ouvert

Dans sa mise en forme, l'atlas de l'Eurométropole de Strasbourg s'inspire du très riche *catalogue des données socio-économiques de la métropole parisienne*, produit par l'Atelier Parisien d'Urbanisme (APUR). Il s'en différencie sur le fond, en proposant des cartes commentées et en intégrant à terme une palette de thématiques plus large.

Cette deuxième version de l'atlas présente des éléments de connaissance sur les structures socio-démographiques et économiques du territoire. Il s'enrichira par la suite des dynamiques d'évolution récentes et de plusieurs thématiques complémentaires : agriculture et environnement, transport et mobilité, santé, tissu économique, équipements, commerces et services...

L'ensemble des cartes contenues dans l'atlas seront actualisées régulièrement, lors de la diffusion de nouveaux jeux de données (rythme annuel pour les données du recensement INSEE ou de la CAF par exemple).

Un objectif consiste également à ouvrir cet atlas aux travaux des partenaires (ADEUS, Observatoire Régional de l'Intégration et de la Ville - ORIV, Observatoire Régionale de la Santé Alsace - ORSAL...).

Dans les versions ultérieures, une rubrique "pour aller plus loin" sera associée à chaque thématique, permettant, via des hyper-liens, de prendre connaissance des études et analyses produites par les partenaires sur ce même territoire.

*Retrouvez cet atlas au format PDF sur le site du service
Géomatique et Connaissance du Territoire de
l'Eurométropole de Strasbourg*

<https://sig.strasbourg.eu/index.php?page=publications>

Typologie socio-démographique générale

Catégorie	Socio-démographie
Présentation	A partir d'un croisement d'un large ensemble de données issues du recensement INSEE, la typologie fait émerger des grands profils de territoires aux caractéristiques socio-démographiques proches.
Source	INSEE
Nom et millésime des données sources	Recensement de la population 2015
Echelle géographique	IRIS, commune
Etendue	Eurométropole de Strasbourg
Méthodologie Formule de calcul	La <u>typologie de synthèse générale</u> croise 50 variables (en %) issues du recensement, caractérisant les tranches d'âges de la population, la composition des ménages, les catégories socio-professionnelles des actifs occupés, le taux de chômage, le taux d'activité, les niveaux de formation, la structure du parc de logements et leur statuts d'occupation, l'ancienneté d'emménagement et l'équipement en voiture des ménages. Le détail des variables est présenté en annexe n°1. <u>L'analyse typologique repose sur la méthode de la classification ascendante hiérarchique (CAH)</u> , qui agrège, par itérations successives, les IRIS et les communes ayant des profils socio-démographiques proches du point de vue des variables

Huit grands profils de territoires

La typologie socio-démographique met en évidence une partition du territoire de l'Eurométropole en huit grands profils de territoires.

Les territoires appartenant au **type 6** (Grande-Île, Bourse-Krutenau, secteurs de l'Esplanade, Faubourg National, de Pierre et de Saverne) rassemblent 33740 habitants. Ils se caractérisent par une très forte sur-représentation des 18-29 ans, des étudiants, des jeunes actifs cadres, des diplômés du supérieur et des petits ménages d'une personne. Le parc de logements est fortement composé de petits appartements (moins de 40m²), avec une ancienneté d'emménagement inférieure à 4 ans pour 68% des ménages. Le taux d'équipement en voiture y est le plus faible (61% de ménages sans voiture).

Le profil du **type 5** se rapproche en partie de celui du type 6. Le taux d'emploi y apparaît toutefois plus élevé, tout comme la part des 30-44 ans et l'équipement en voiture, et la part des étudiants plus faible (22% contre 37%). Ces territoires rassemblent 72 670 habitants. Ils se situent principalement au Neudorf, à la Krutenau, au sein du quartier Gare et du vieux Cronenbourg, ainsi que dans les secteurs Lezay-Marnesia et Plaine des Bouchers à la Meinau.

Les territoires du **type 4** (coeurs de Schiltigheim et de Bischheim, secteurs de Koenigshoffen, du vieux Cronenbourg, du sud du Neudorf), apparaissent assez proches du profil moyen de l'Eurométropole. Ils se démarquent toutefois avec une plus forte proportion de 30-44 ans et une légère sur-représentation des familles avec 1 enfant, des actifs employés et des professions intermédiaires.

Le profil socio-démographique du **type 3** (Robertsau, Meinau-Villas, Illkirch-Graffenstaden et communes de la première couronne ouest) et du **type 1** (autres communes de seconde couronne et Ostwald) est très marqué par la présence de propriétaires de maisons individuelles, avec une forte ancienneté d'emménagement et un fort équipement en voitures. Le type 3 se distingue avec un taux plus élevé de maisons et d'équipement en voitures. Ces deux types de territoires présentent des revenus supérieurs à la moyenne métropolitaine (respectivement 23 840 € et 25 060 €).

Le **type 7** correspond en très grande partie au quartier Orangerie-Conseil des XV, hors Cités Spach et Rotterdam. Ce territoire est avant tout caractérisé par une population à très haut revenu (médiane 31 750 €), vivant dans de grands logements, cadres et professions intellectuelles supérieures, fortement diplômés du supérieur.

Les **type 6** et **type 2** correspondent enfin aux quartiers populaires (Cronenbourg-Cité, Cité de l'III, Port-du-Rhin, Neuuhof-Cités, Meinau-Canardière, Elsau, HautePierre, Laiterie, Spach-Rotterdam, Wihrel...). Ils rassemblent environ 130 000 hab. Ces territoires concentrent les indicateurs de précarité, qui présentent une intensité plus forte dans le type 6 : très faibles revenus, HLM, employés et ouvriers, chômeurs et inactifs, sans diplôme, monoparentalité, familles nombreuses, faible équipement en voiture. La population étrangère et immigrée est très représentée. A noter que le revenu fiscal annuel médian de ces territoires est très inférieur à la moyenne métropolitaine : 6990 € pour le type 6 et 12260 € pour le type 2, contre 19920 €.

Typologie socio-démographique des IRIS et des communes en 2015

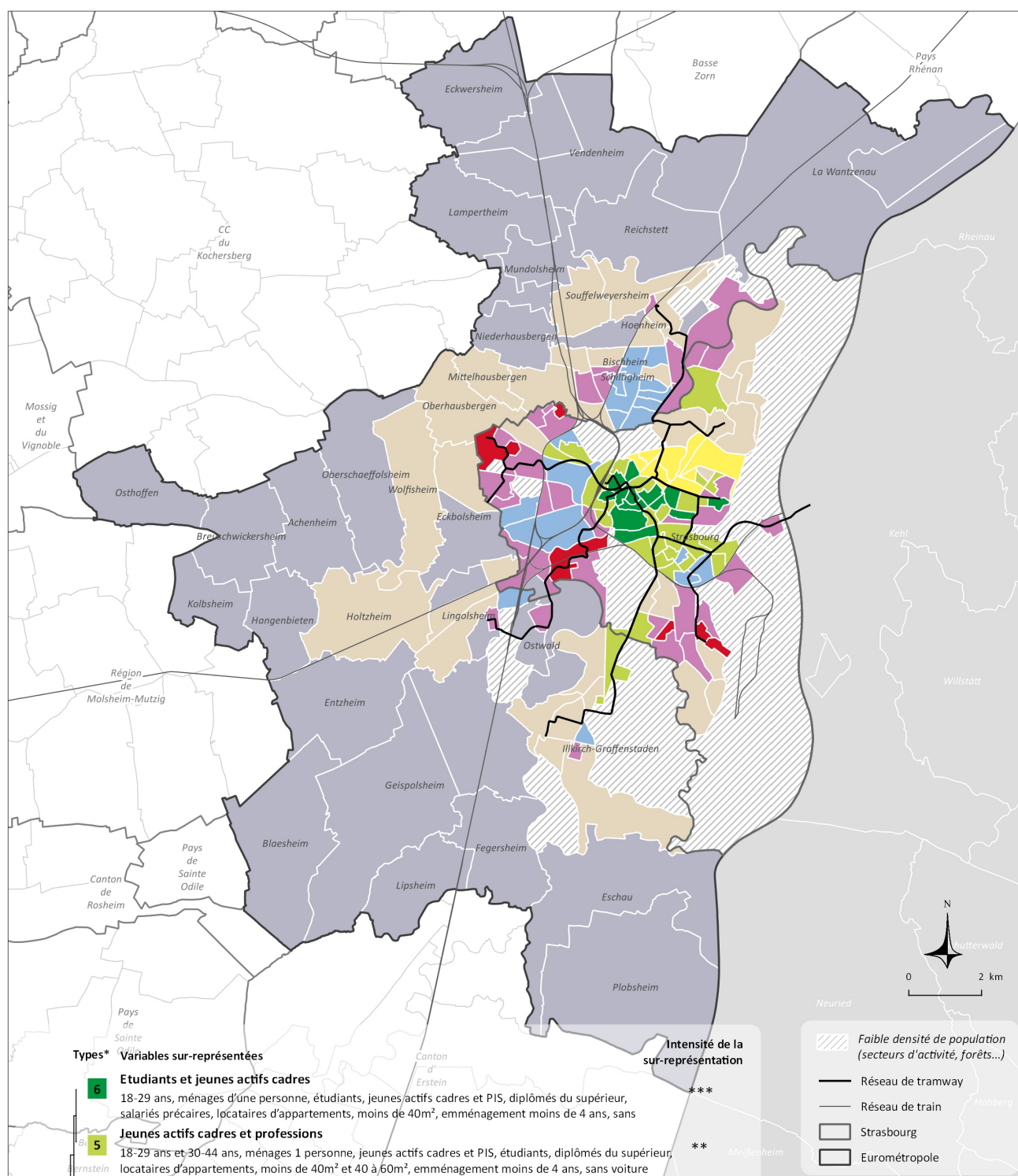

*Types d'après une classification ascendante hiérarchique effectuée sur une cinquantaine de variables issues du recensement.

Cf. caractérisation des types par l'écart au profil moyen Eurométropole en annexe 1

Population et densité de population

Catégorie	Démographie
Présentation	La population et sa densité mesurent l'importance de l'occupation d'un territoire par les habitants et montrent sa répartition et ses concentrations.
Source	INSEE
Nom et millésime des données sources	Recensement de la population 2015
Echelle géographique	Commune
Etendue	Eurométropole de Strasbourg
Méthodologie Formule de calcul	Les données de population concernent la <u>population municipale</u> . Le concept de population municipale correspond à la notion utilisée usuellement en statistique. En effet, elle ne comporte pas de doubles comptes : chaque personne vivant en France n'est compté qu'une seule fois (à l'inverse de la population totale). <u>Densité de population</u> : nombre d'habitants / surface (en hectares)

Une métropole de plus de 487 000 habitants en 2015

La population de l'Eurométropole s'élève à 487 299 habitants en 2015. La ville-centre, Strasbourg, rassemble 277 270 habitants, soit 56.9% de la population de l'Eurométropole.

Les communes de Schiltigheim et d'Illkirch-Graffenstaden arrivent en deuxième et troisième position, avec respectivement 31 767 et 26 605 habitants. Elles constituent, avec Ostwald et Lingolsheim au sud, Eckbolsheim à l'ouest et Bischheim et Hoenheim au nord la première couronne de l'Eurométropole. Cette dernière rassemble au total 139 293 habitants, soit 28.6% de la population métropolitaine.

Les 25 autres communes plus périphériques constituent la seconde couronne, à dominante rurale, qui compte 98 586 habitants (19% de la population métropolitaine).

Au sein de la seconde couronne, les communes d'Osthoffen et de Kolbsheim comptent le plus faible nombre d'habitants, respectivement 834 et 812 habitants.

L'organisation du territoire métropolitain met en évidence une décroissance des densités de population avec l'éloignement à la ville-centre : 36 hab/ha à Strasbourg, 18 hab/ha en première couronne et 5 hab/ha en seconde couronne.

Le découpage du territoire métropolitain en couronnes

Première couronne : communes de Schiltigheim, Bischheim, Hoenheim, Illkirch-Graffenstaden, Ostwald, Lingolsheim, Eckbolsheim.

Seconde couronne : communes de Plobsheim, Eschau, Fegersheim, Lipsheim, Blaesheim, Geispolsheim, Entzheim, Holtzheim, Hangenbieten, Osthoffen, Breuschwickersheim, Kolbsheim, Achenheim, Oberschaeffolsheim, Wolfisheim, Oberhausbergen, Mittelhausbergen, Niederhausbergen, Mundolsheim, Lampertheim, Vendenheim, Eckwersheim, Reichstett, Souffelweyersheim, La Wantzenau.

Population et densité de population des communes en 2015

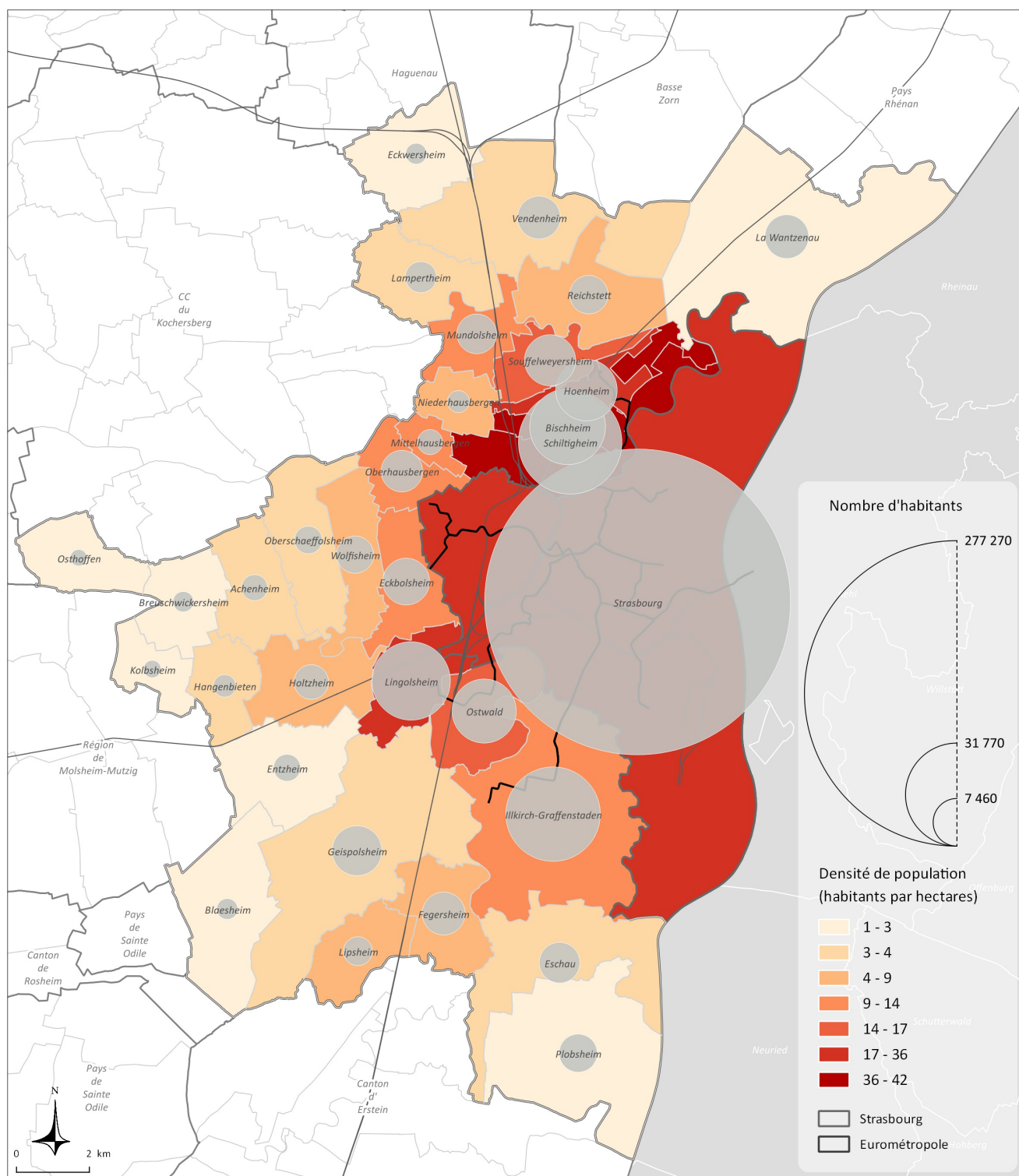

Densité de population à l'échelle du carroyage INSEE en mailles de 200 m

Catégorie	Démographie
Présentation	La densité de population est une mesure du nombre d'habitants occupant une surface donnée.
Source	INSEE
Nom et millésime des données sources	FiLoSoFi 2015
Echelle géographique	Carreau INSEE en maille de 200 x 200 m
Etendue	Eurométropole de Strasbourg
Méthodologie Formule de calcul	<p><u>Densité de population</u> : nombre d'habitants / carreau de 200 x 200 m</p> <p><u>Lissage des densités</u> : pour faire apparaître plus clairement la structure géographique des données de population sur le territoire, un lissage statistique est appliqué aux données : pour un carreau, on fait une moyenne de densité pondérée avec celle des carreaux voisins.</p>

En première lecture, la carte met en évidence les faibles densités de population au sein des communes à dominante rurale de seconde couronne, en comparaison des territoires strasbourgeois et de première couronne. Les données carroyées permettent toutefois de constater de fortes variations locales des niveaux de densité au sein de ces territoires.

Les zones de fortes densités correspondent notamment aux quartiers Neudorf, Esplanade, Tribunal, Vieux-Cronenbourg, Bourse, ainsi qu'aux secteurs d'habitat social (HautePierre, Cronenbourg-Cité Nucléaire, Neuhof-Cités, Meinau-Canardière, Elsau, Cité de l'III, quartier des Ecrivains, Ried...).

A l'inverse, plusieurs secteurs strasbourgeois et de première couronne présentent de faibles densités de population, associées à la présence d'un parc de logements de types maisons individuelles : Robertsau, Meinau-Villas, Stockfeld, ouest de Lingolsheim...

Densité de population en 2015

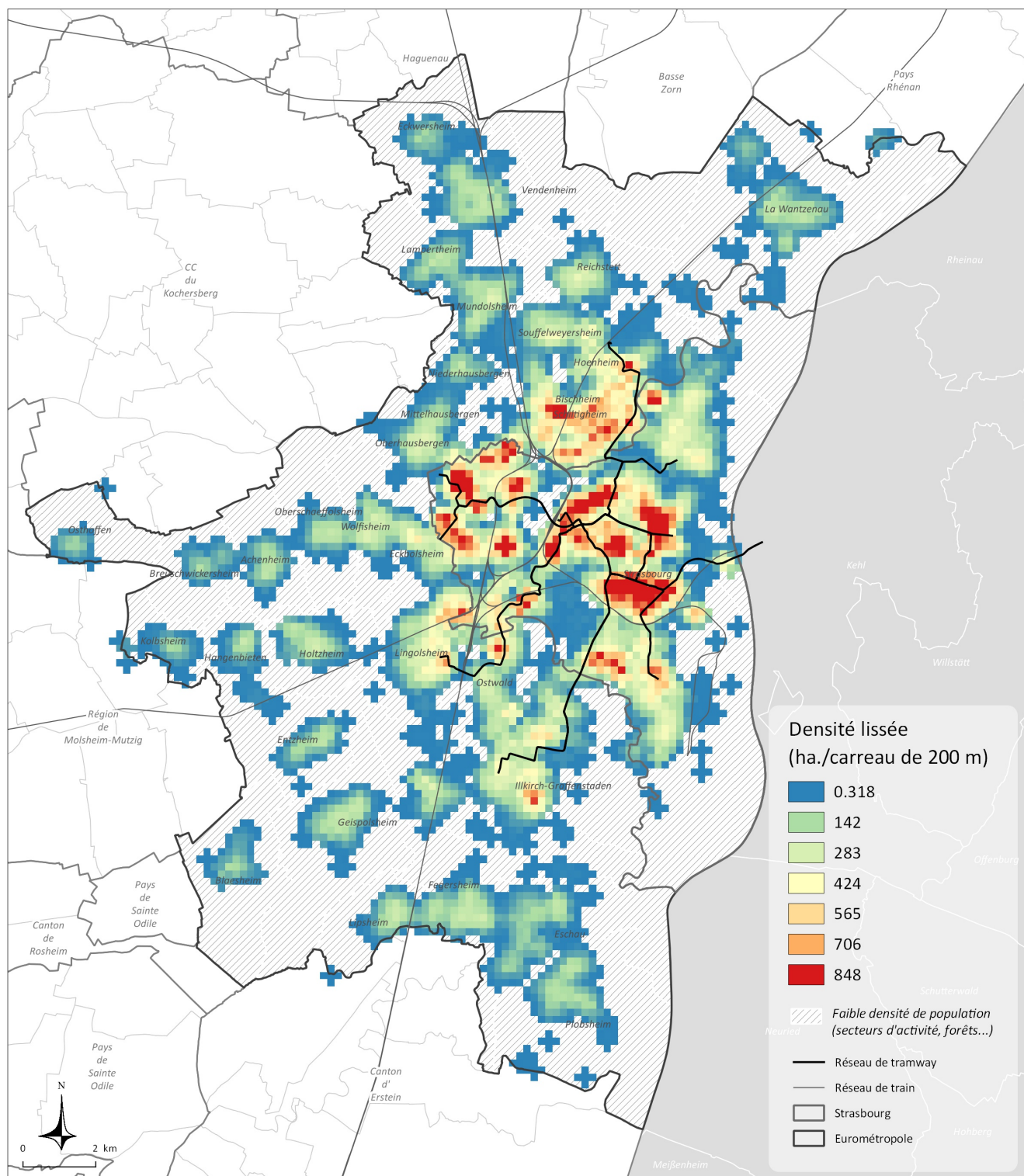

Evolution de la population sur 5 ans

Catégorie	Démographie
Présentation	Les données de population permettent de suivre et d'analyser d'un recensement à l'autre les variations du nombre d'habitants.
Source	INSEE
Nom et millésime des données sources	Recensement de la population 2010 et 2015
Echelle géographique	IRIS, commune
Etendue	Eurométropole de Strasbourg
Méthodologie	<u>Evolution de la population municipale</u> : population N - population $N-x$
Formule de calcul	Taux d'évolution annuel moyen (TCAM) : ce taux donne une moyenne des évolutions annuelles. Formule : $TCAM : \left[\sqrt[5]{\frac{population\ N}{population\ N-x}} - 1 \right] * 100$

Une dynamique démographique variable selon les communes

Entre 2010 et 2015, l'Eurométropole de Strasbourg a gagné 12 584 habitants, soit un taux de croissance annuel moyen de +0.5%. Mais toutes les communes ne présentent pas une croissance démographique : 8 communes perdent des habitants sur la période.

En valeur absolue, la commune de Strasbourg présente la plus forte croissance (+ 5 488 hab), suivie Lingolsheim (+ 1 887 hab), d'Ostwald (+ 1 015 hab), Schiltigheim (+ 58154 hab), Hoenheim (+ 735 hab). La plus petite croissance concerne la commune de Breuschwickersheim (+ 5 hab).

En valeur relative (%), les croissances les plus élevées s'observent à Enztheim (+ 4.7% /an), Holtzheim (+ 3.5% /an), Niederhausbergen et Kolbsheim (+ 2.4% /an), Mittelhausbergen et Lingolsheim (+ 2.2% /an).

Parmi les 8 communes en baisse démographique, Bischheim présente la baisse la plus forte, avec - 582 habitants. Quatre autres communes perdent plus de 100 habitants : Illkirch-Graffenstaden (- 200 hab), Mundolsheim (- 175 hab), la Wantzenau (- 134 hab) et Achenheim (-126 hab).

En valeur relative, la plus forte baisse concerne Achenheim (- 1,2% /an).

Ce portrait des dynamiques démographiques sera bientôt complété par l'analyse des rôles respectifs des soldes naturel et migratoire dans la dynamique démographique globale des communes.

Evolution de la population des communes entre 2010 et 2015

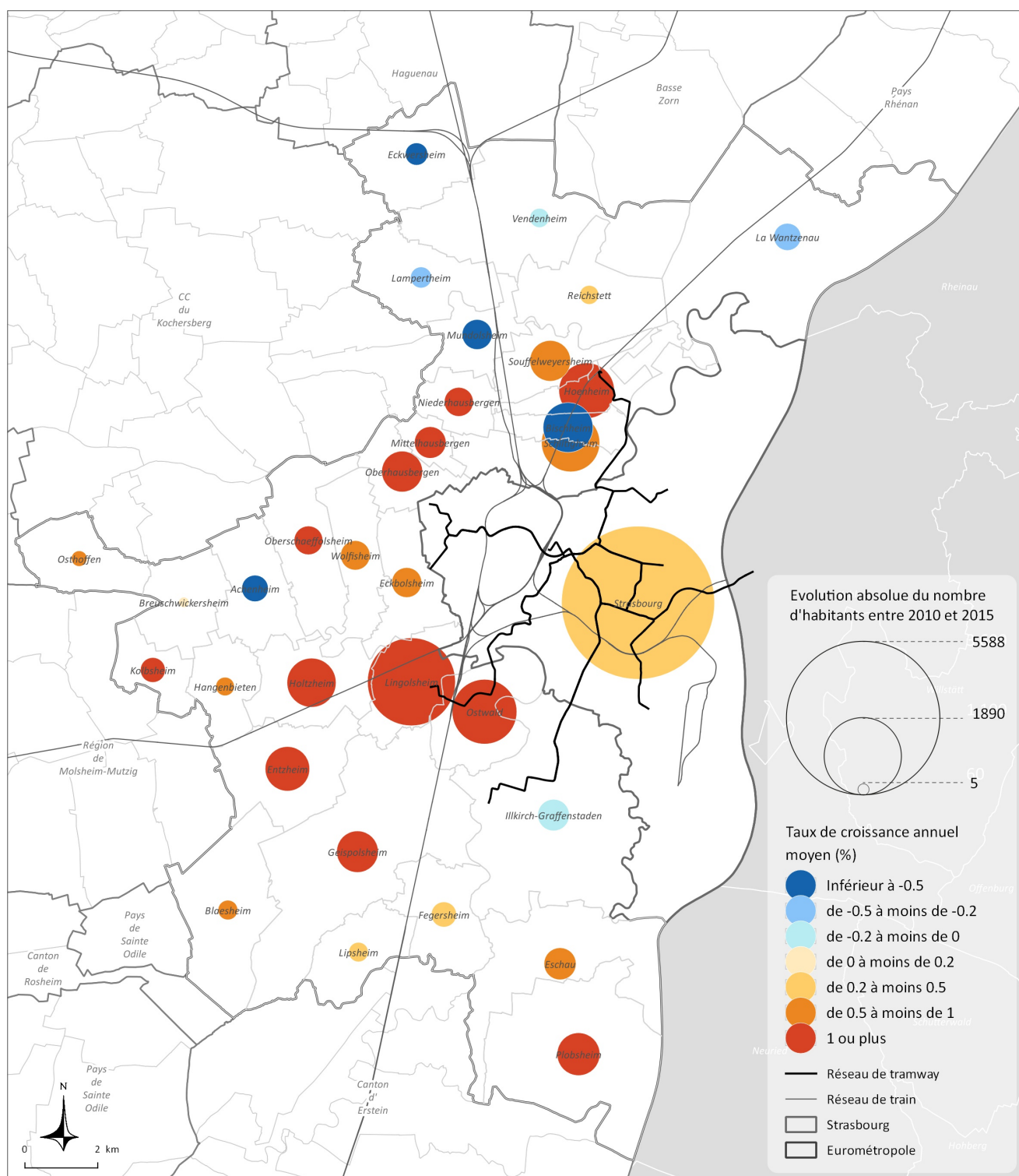

Typologie des tranches d'âge de la population

Catégorie	Démographie
Présentation	La structure par âge indique la répartition de la population par tranche d'âge
Source	INSEE
Nom et millésime des données sources	Recensement de la population 2015
Echelle géographique	IRIS, commune
Etendue	Eurométropole de Strasbourg
Méthodologie Formule de calcul	<p>La <u>typologie de synthèse</u> des tranches d'âge est réalisée à partir d'une répartition en 10 tranches d'âge (en %) : 0-2 ans, 3-5 ans, 6-10 ans, 11-17 ans, 18-24 ans, 25-39 ans, 40-54 ans, 65-79 ans, 80 ans ou plus.</p> <p><u>Part (en %)</u> : population dans la tranche d'âge / population totale x 100</p>

L'âge de la population : sept grands profils de territoires

La typologie de synthèse en page suivante présente une partition du territoire métropolitain selon sept grands profils d'IRIS et de communes aux caractéristiques assez proches en termes de structure par âge de la population.

Les iris du **type 7** se caractérisent par une très forte sur-représentation des 18-24 ans (étudiants) et d'une sur-représentation plus faible des 25-39 ans (jeunes actifs). Ils se situent majoritairement au sein de la Grande-île et de sa proche périphérie (Sainte-Madeleine, Heyritz) et les secteurs Stockholm et Palerme à l'Esplanade (taux maximum de 18-24 ans dans l'Iris Palerme : 53,7%).

Le profil des iris du **type 6** se rapproche du profil du type 7, mais les deux sur-représentations s'inversent : d'abord les 25-39 ans, puis les 18-24 ans. Ces iris, marqués par une forte présence des jeunes actifs, se localisent au sein des quartiers Gare (hors Laiterie) et Tribunal, dans la Krutenau (Bourse, Quartier Suisse), ainsi qu'au nord du Neudorf (Schluthfeld, Lombardie, Saint-Urbain, Metzeral).

Les iris appartenant au **type 4** présentent le même profil que ceux du type 6 (25-39 ans et 18-24 ans), mais avec des sur-représentations plus faibles. Ils correspondent aux secteurs du Vieux-Cronenbourg, d'une large partie des quartiers du Neudorf, du Tribunal, du Conseil des XV, du secteur Campus à l'Esplanade, ou encore Lezay-Marnesia et Plaine des Bouchers à la Meinau.

Les iris du **type 1** présentent une sur-représentation à la fois des tranches d'âge correspondant aux familles (40-54 ans et 55-64 ans) et aux personnes de 65-79 ans. Ces territoires correspondent à la quasi totalité des communes de seconde couronne, à une

large partie des bans communaux d'Ostwald et de Lingolsheim, ainsi qu'à des secteurs strasbourgeois de la Robertsau et de l'Orangerie, de Saint-Antoine à Cronenbourg et du sud du Stockfeld.

Les iris appartenant au **type 3** correspondent aux territoires les plus vieillissants (7% de 80 ans et plus contre 4,6% en moyenne Eurométropole). Ces territoires correspondent à certaines communes de seconde couronne (Holtzheim, Oberhausbergen, partie ouest de Souffelweyersheim), à différents secteurs des communes de première couronne et des quartiers de Strasbourg (Meinau-villas, sud du Neudorf, Koenighsoffen, sud du Stockfeld, nord de la Robertsau, Balbronn à la Montagne-Verte).

A l'inverse, la population des quartiers populaires se caractérise par une sur-représentation des tranches d'âge les plus jeunes (**type 5** et **type 2** dans une moindre mesure) : Port-du-Rhin, Musau, Neuhof-Meinau, Elsau, Montagne-Verte, entrée nord de Koenigshoffen, Haute-pierre-Poteries-Hohberg, Cronenbourg-Cité Nucléaire, Ecrivains à Bischheim-Schiltigheim, Marais à Schiltigheim. Les quartiers les plus jeunes sont aussi les plus précaires socialement : la part des 0-17 ans dans la population atteint ainsi des valeurs maximales dans les iris Catherine de Haute-pierre et Marschallhof au Neuhof (37,4% pour une moyenne Eurométropole de 20,5%).

Typologie des iris et des communes selon la structure par âge de la population en 2015

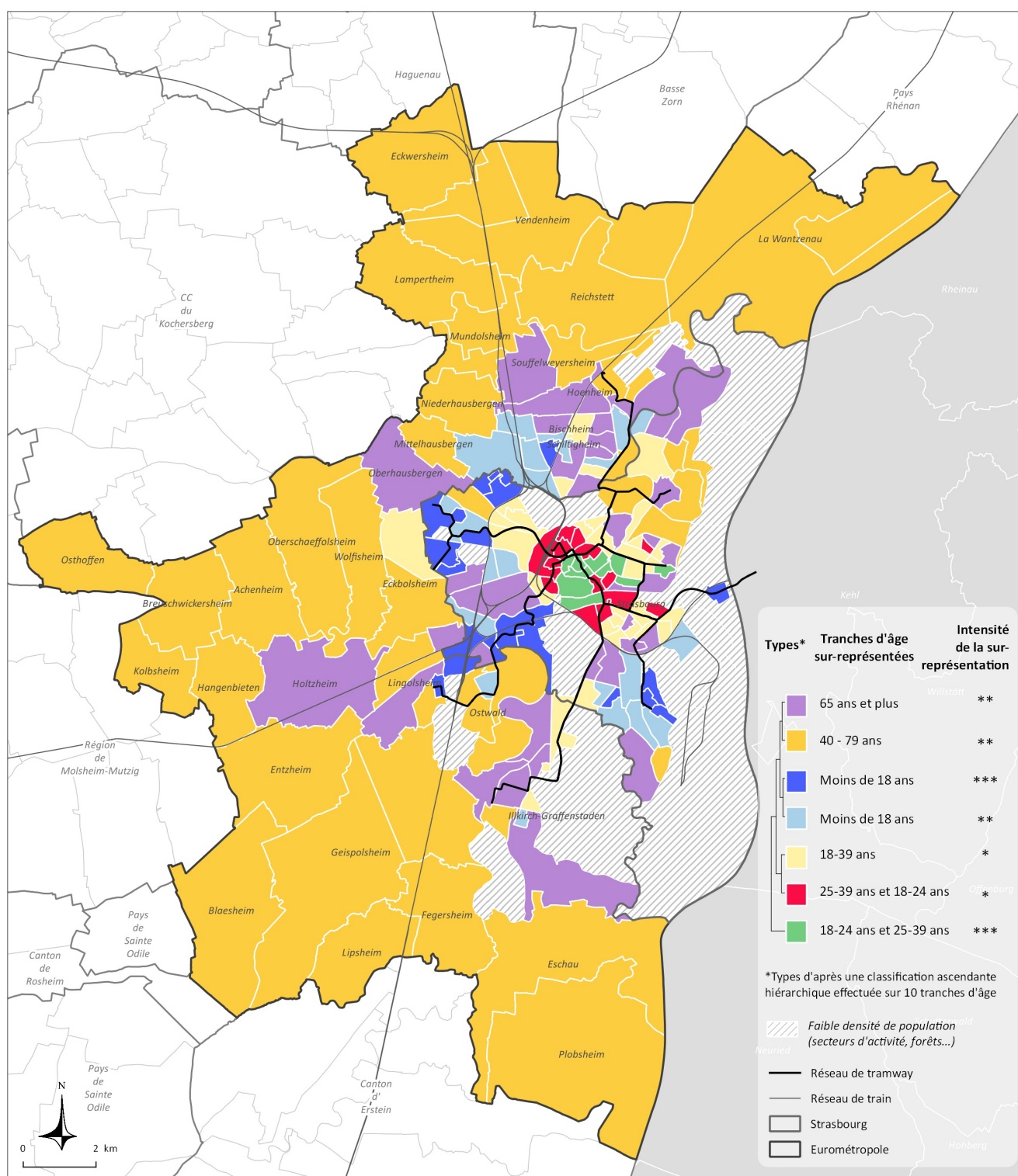

Caractérisation des types par l'écart au profil moyen Eurométropole

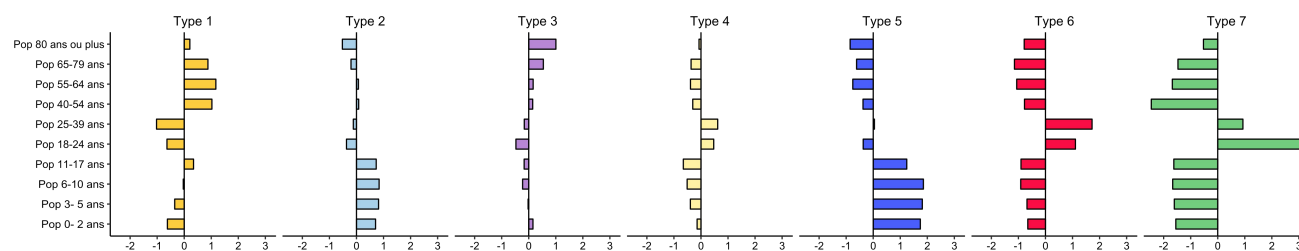

Éléments de lecture : chaque bâton représente la distance de la moyenne de chaque type à la moyenne générale de l'Eurométropole. Cette distance est exprimée en nombre-d'écarts type de chaque variable.

Part de la population de 0 à 14 ans en 2015

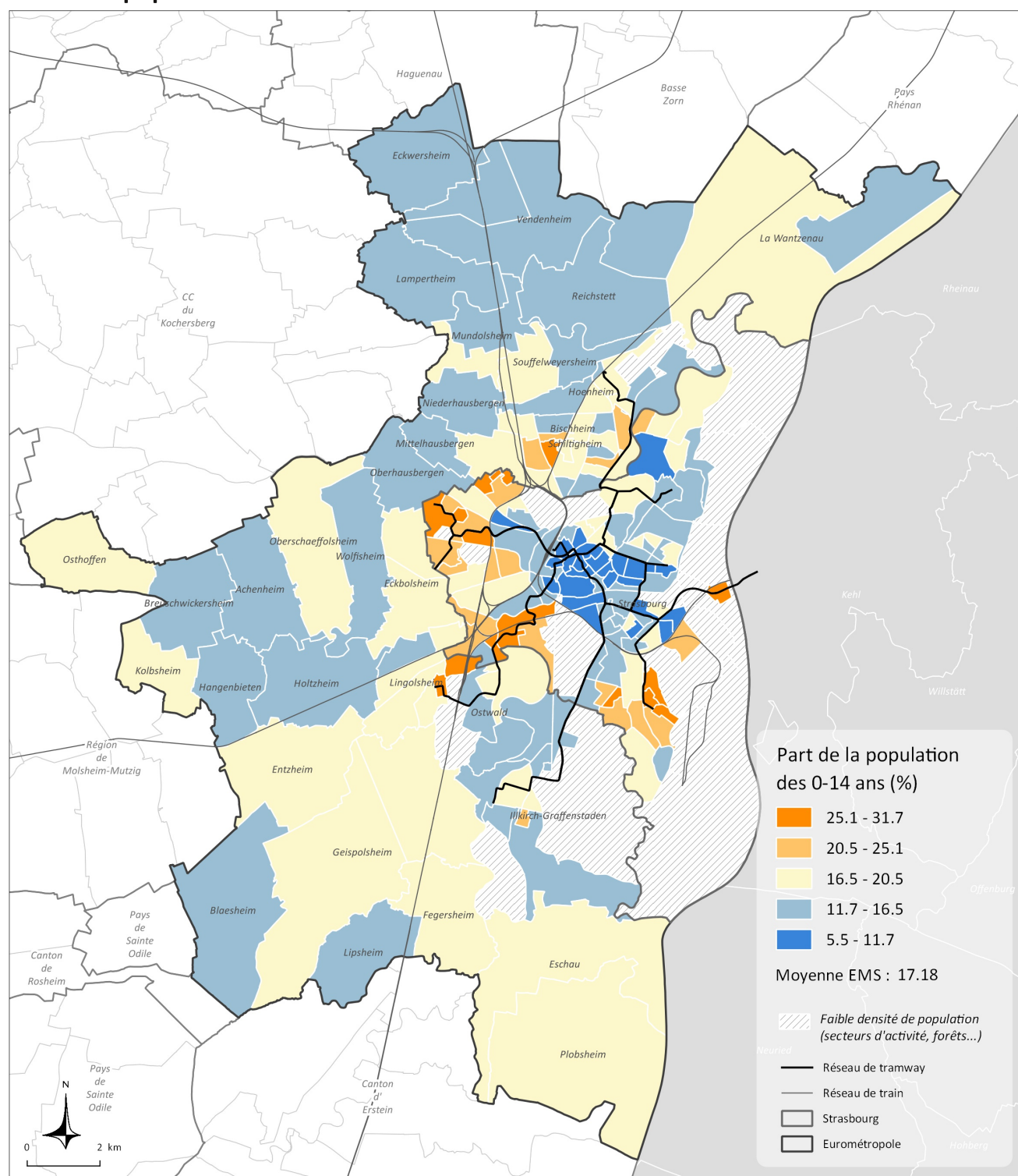

Part de la population de 15 à 29 ans en 2015

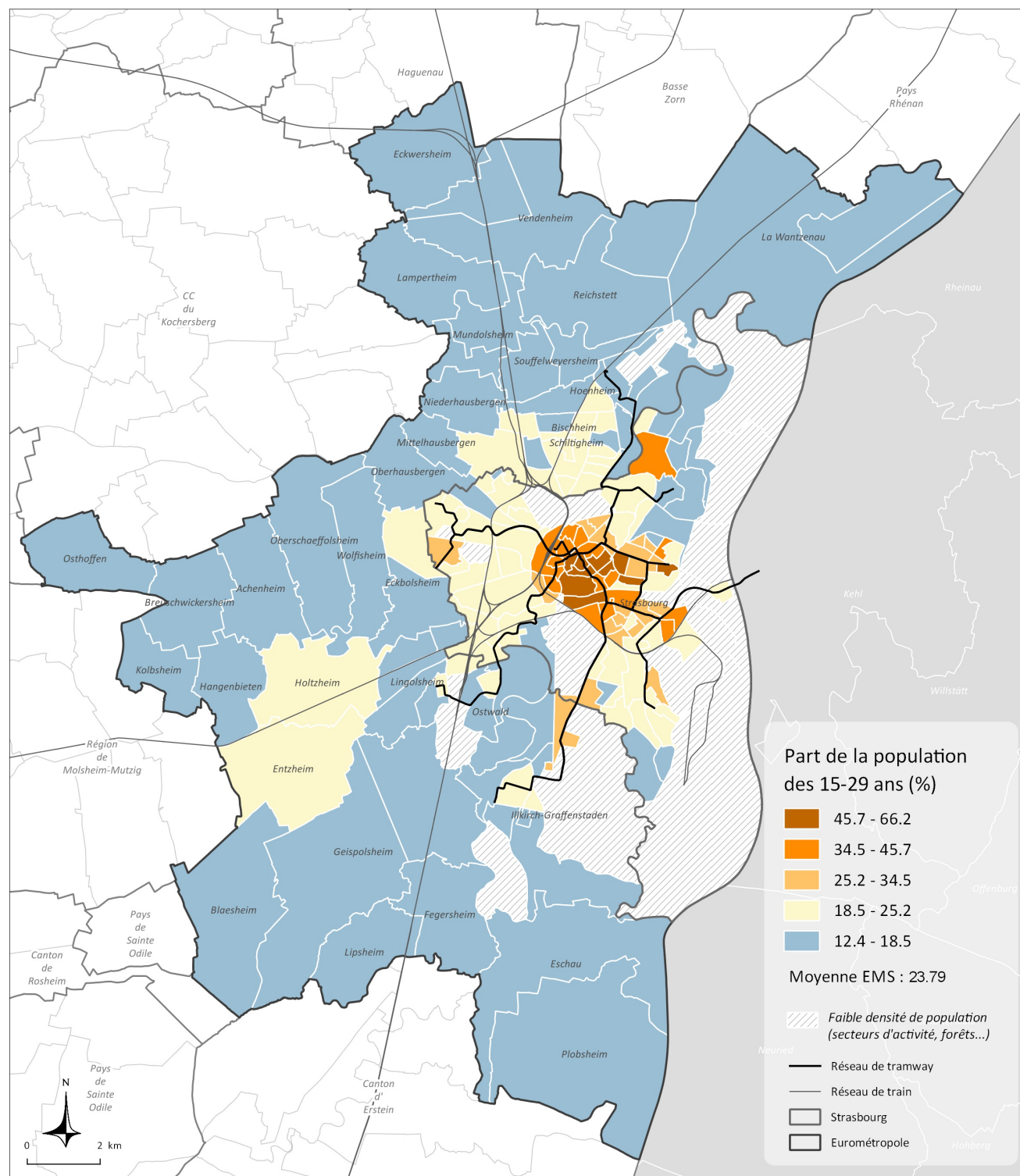

Part de la population de 30 à 44 ans en 2015

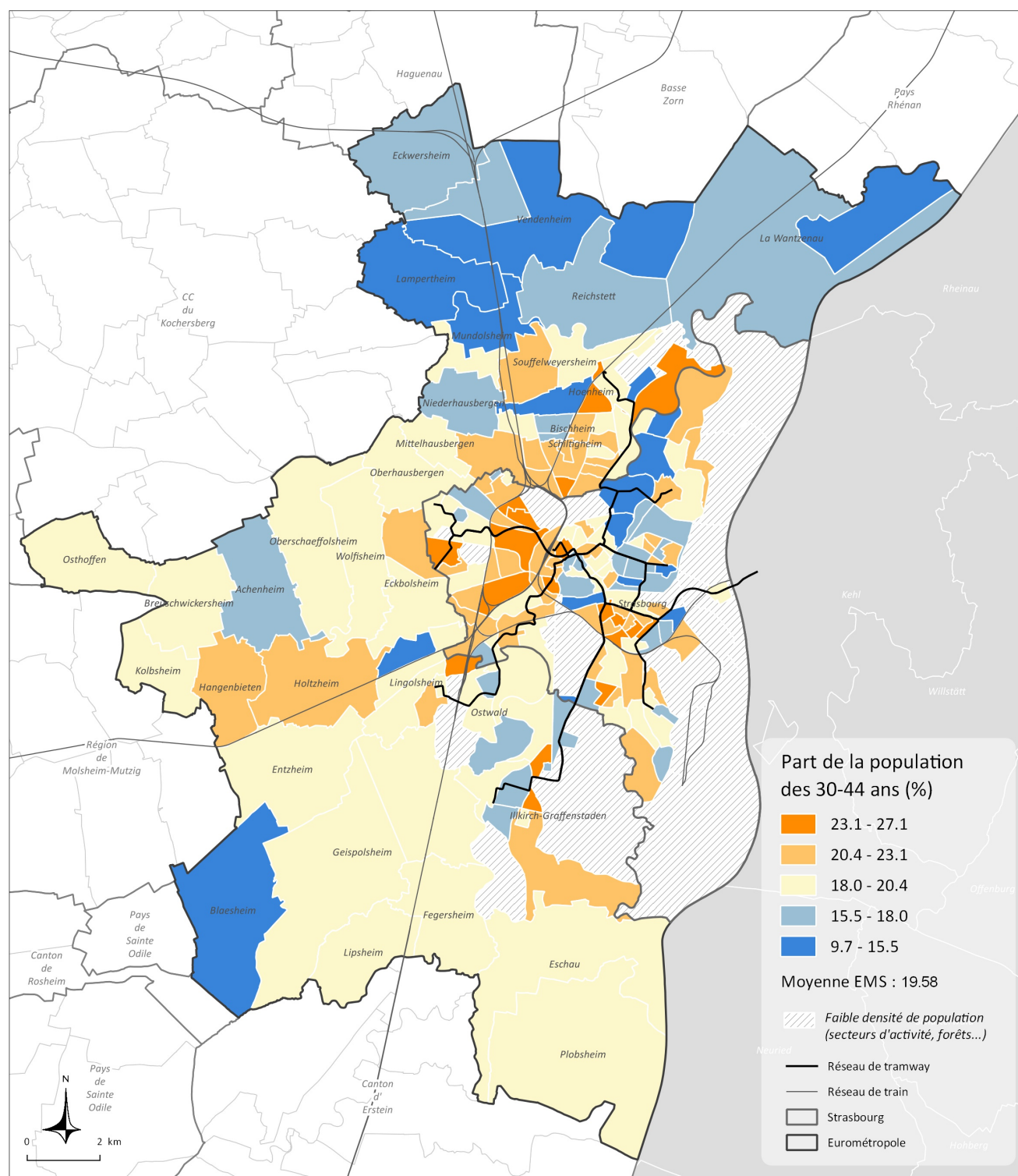

Part de la population de 45 à 59 ans en 2015

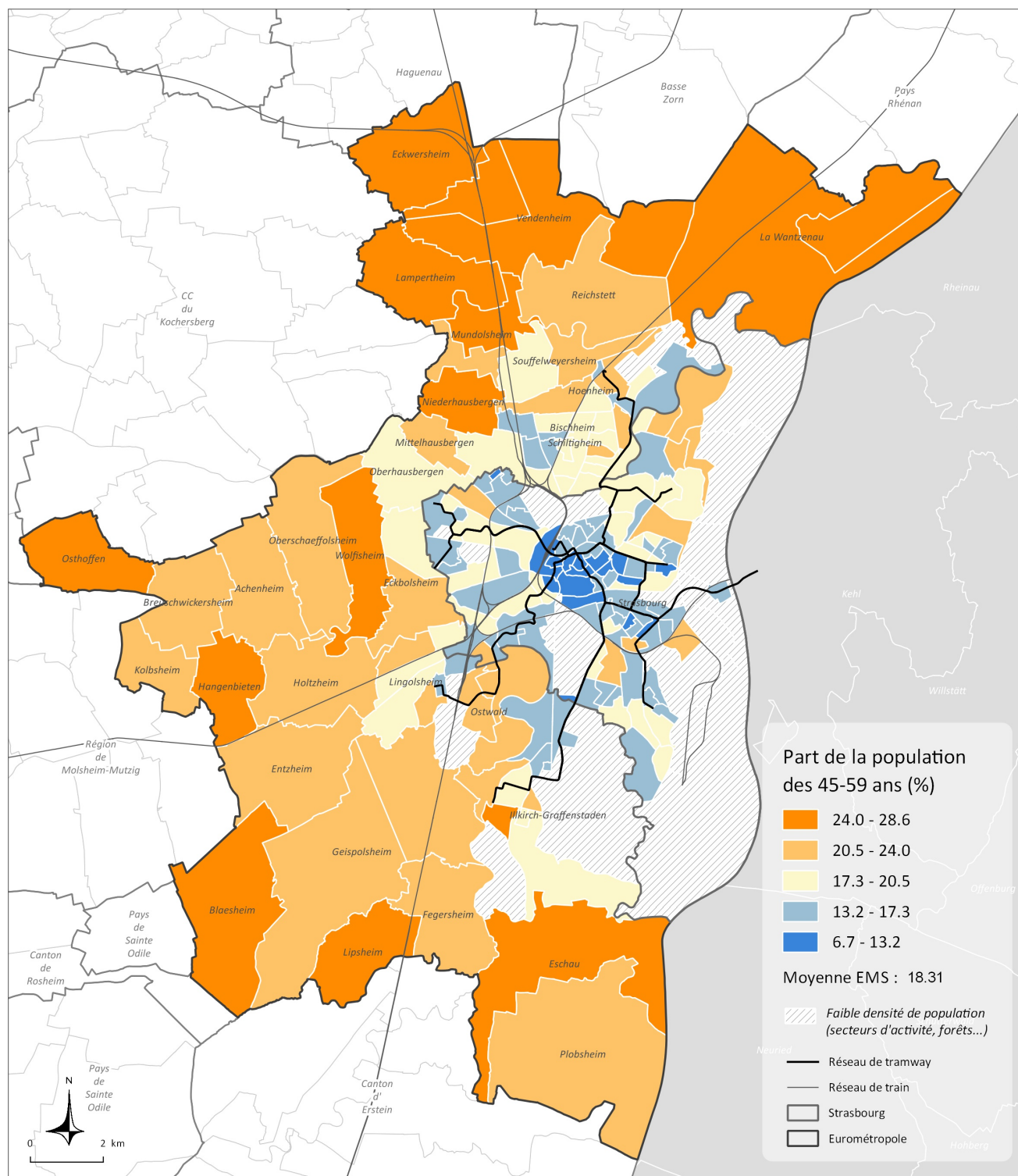

Part de la population de 60 ans et plus en 2015

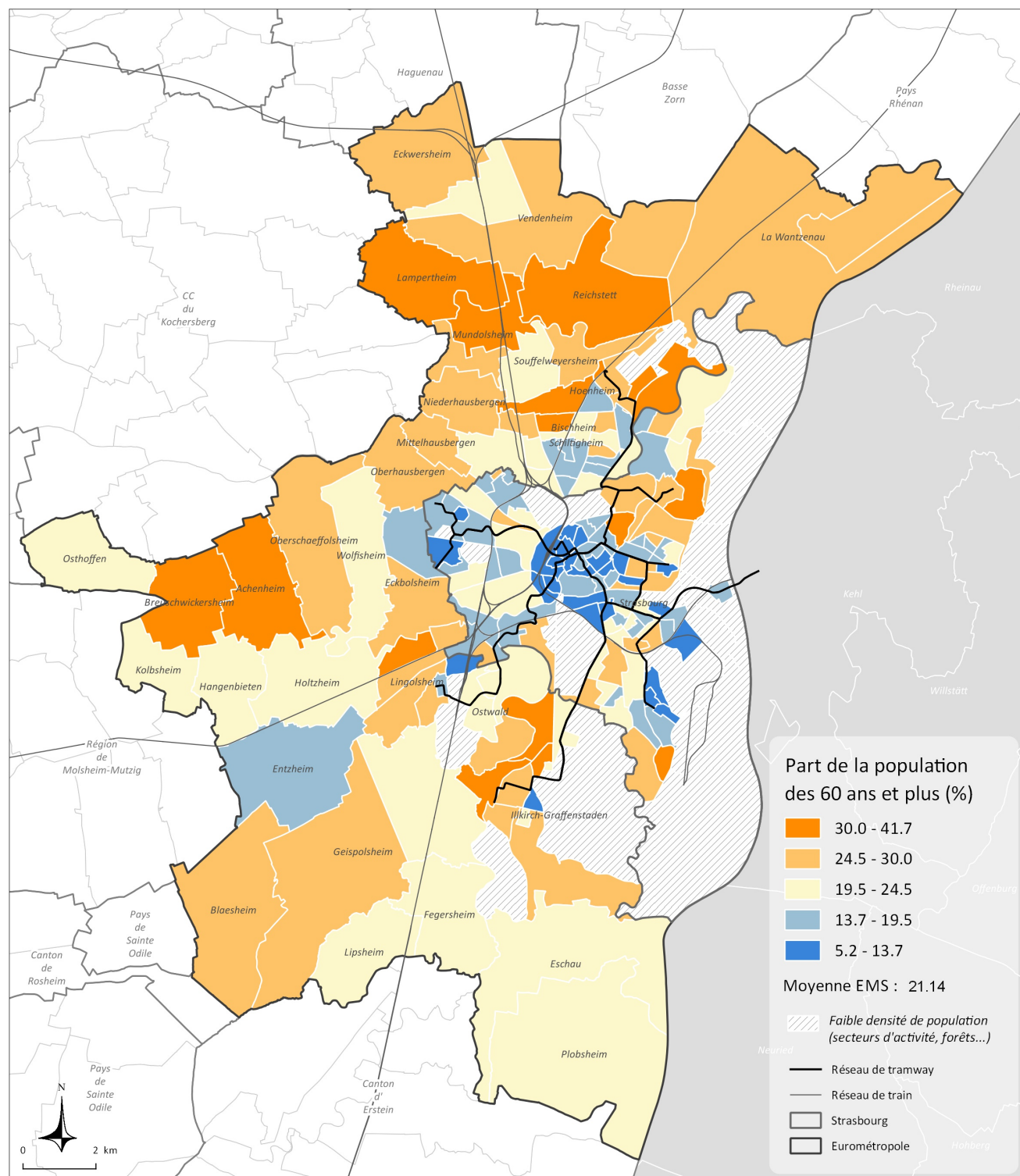

Part de la population de 65 ans et plus en 2015

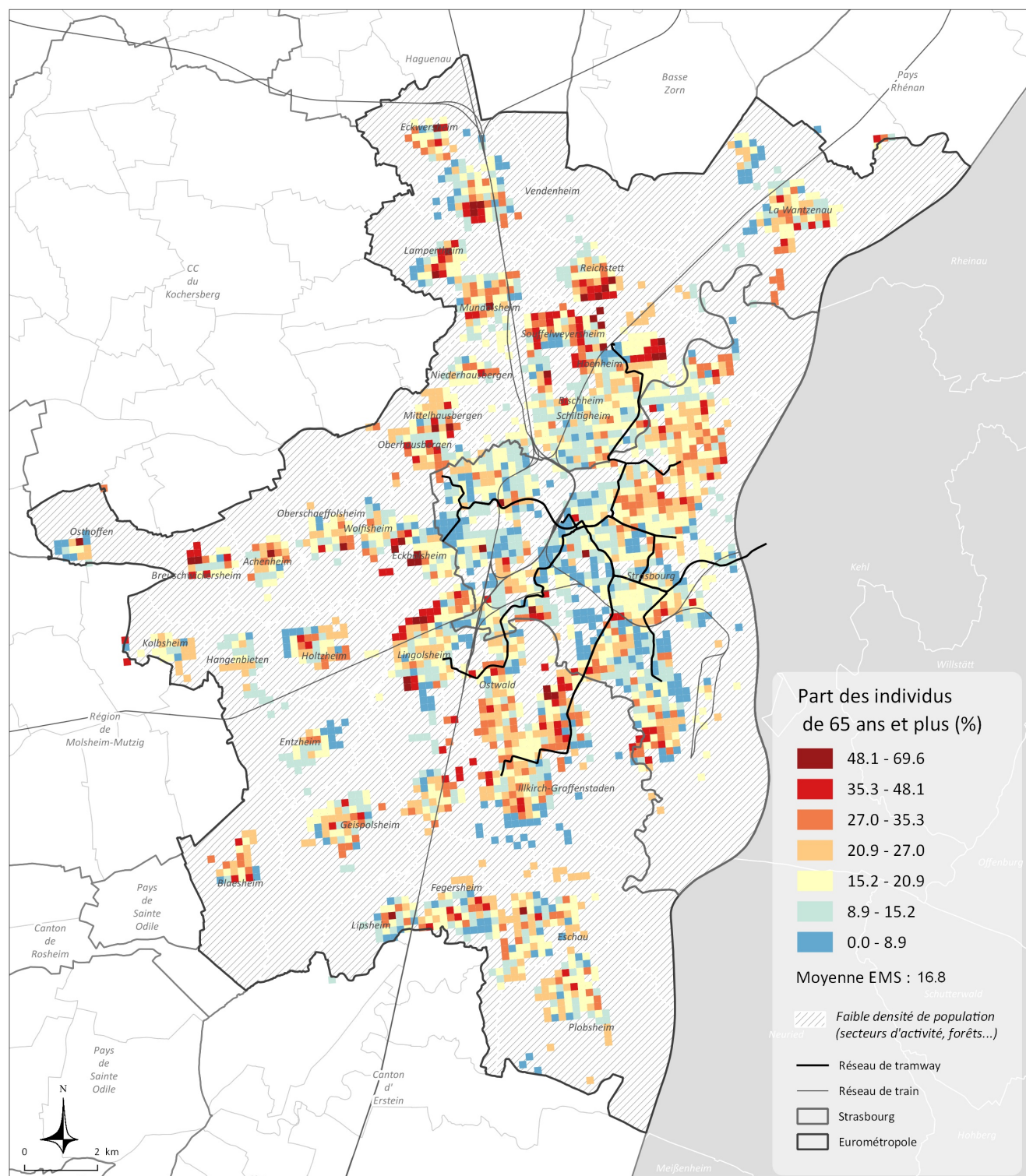

Population étrangère

Catégorie	Démographie
Présentation	Un étranger est une personne qui réside en France et ne possède pas la nationalité française, soit qu'elle possède une autre nationalité (à titre exclusif), soit qu'elle n'en ait aucune (c'est le cas des personnes apatrides). Les personnes de nationalité française possédant une autre nationalité (ou plusieurs) sont considérées en France comme françaises. Un étranger n'est pas forcément immigré, il peut être né en France (les mineurs notamment).
Source	INSEE
Nom et millésime des données sources	Recensement de la population 2015
Echelle géographique	IRIS, commune
Etendue	Eurométropole de Strasbourg
Méthodologie Formule de calcul	<u>Part (en %)</u> : population étrangère / population totale x 100

Une population étrangère importante, très sur-représentée dans les quartiers d'habitat social

La population étrangère représente 11.8% de la population de l'Eurométropole. Ce taux est plus élevé que dans d'autres EPCL importants, tels que Nantes Métropole (5,2% d'étrangers) ou Grenoble-Alpes Métropole par exemple (9,1%).

Territorialement, la population étrangère est très représentée tout d'abord dans les quartiers d'habitat social (36,3% au sein de l'iris Becquerel de Cronembourg, 35,5% dans l'iris Hautefort du Neuhof, 33,3% dans l'iris Schulmeister de la Meinau, 32,1% dans l'iris Kepler de Cronembourg, 26,8% au sein de la maille Eléonore à HautePierre).

Le taux d'étrangers est également plus élevé que la moyenne dans certains secteurs qui concentrent la population étudiante : iris Stockholm à l'Esplanade, iris Soultz au Neudorf (24.2%), iris Doernel à La Robertsau (21.7%), Campus à l'Esplanade (20.4%). Il est également important au sein de l'iris Quartier Européen (18.3%), au sein duquel sont localisés plusieurs consulats.

Part des étrangers dans la population en 2015

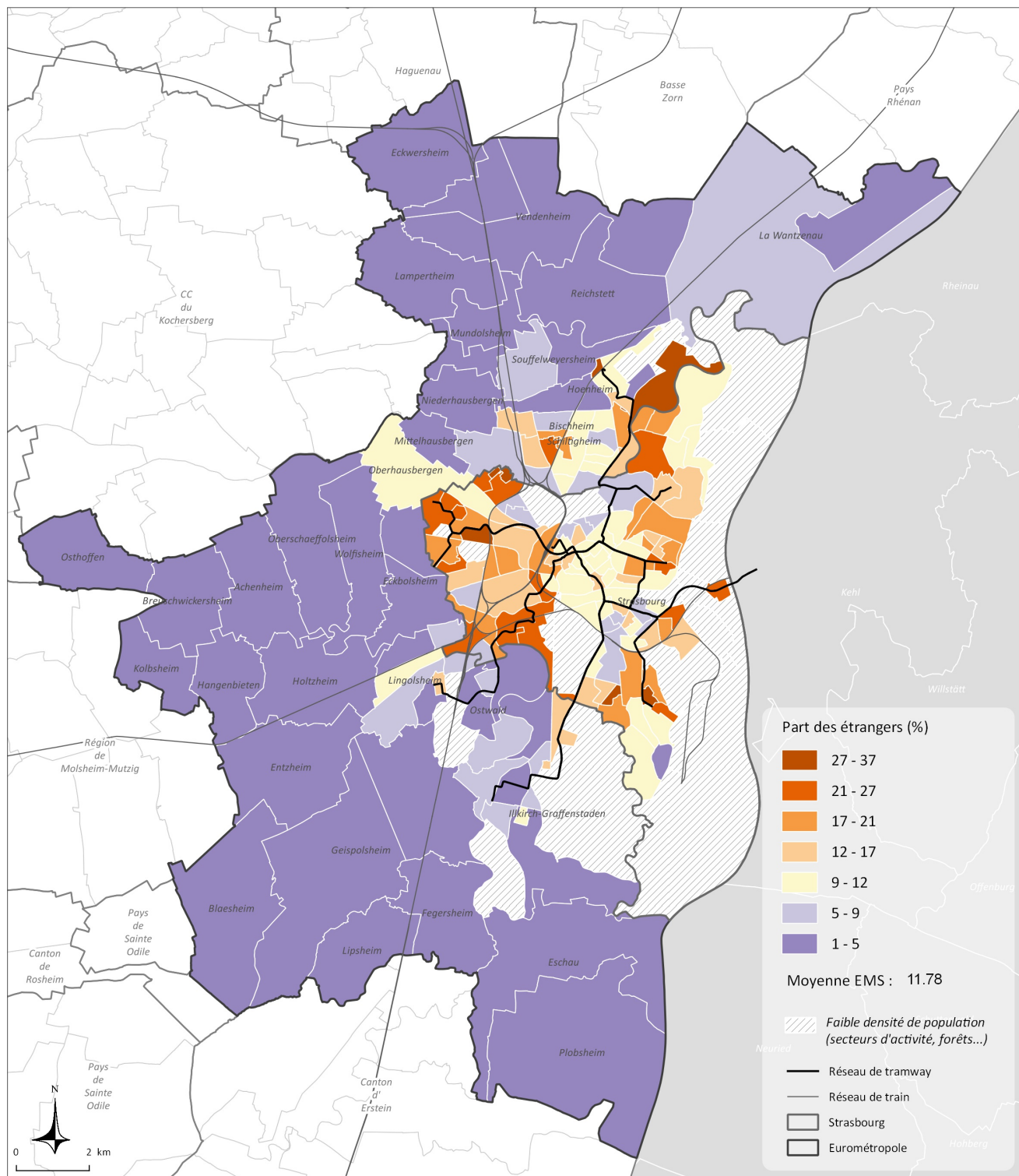

Population Immigrée

Catégorie	Démographie
Présentation	Selon la définition adoptée par le Haut Conseil à l'intégration, un immigré est une personne née étrangère à l'étranger et résidant en France. Les personnes nées françaises à l'étranger et vivant en France ne sont donc pas comptabilisées. A l'inverse, certains immigrés ont pu devenir français, les autres restant étrangers. Les populations étrangère et immigrée ne se confondent pas totalement : un immigré n'est pas nécessairement étranger et réciproquement, certains étrangers sont nés en France (essentiellement des mineurs). La qualité d'immigré est permanente : un individu continue à appartenir à la population immigrée même s'il devient français par acquisition. C'est le pays de naissance, et non la nationalité à la naissance, qui définit l'origine géographique d'un immigré.
Source	INSEE
Nom et millésime des données sources	Recensement de la population 2015
Echelle géographique	IRIS, commune
Etendue	Eurométropole de Strasbourg
Méthodologie Formule de calcul	<u>Part (en %)</u> : population immigrée / population totale x 100

Une population immigrée importante, très sur-représentée dans les quartiers d'habitat social

La population immigrée représente 17,1% de la population de l'Eurométropole. Ce taux est plus élevé que dans d'autres EPCI importants.

Territorialement, la répartition spatiale de la population immigrée est très similaire à celle des étrangers, avec une forte présence dans les quartiers d'habitat social : les taux les plus élevés s'observent dans les quartiers Cronenbourg et HautePierre : 43.8% dans l'iris Becquerel et 40.9% dans l'iris Kepler à Cronenbourg, 38.7% au sein de la maille Eléonore à HautePierre, 36.8% dans la maille Catherine, 35.9% dans la maille Karine.

Le taux d'immigrés est également plus élevé que la moyenne dans des secteurs qui concentrent une population étudiante : respectivement 31.2% et 30.1% au sein des iris Stockholm et Campus de l'Esplanade.

Part des immigrés dans la population en 2015

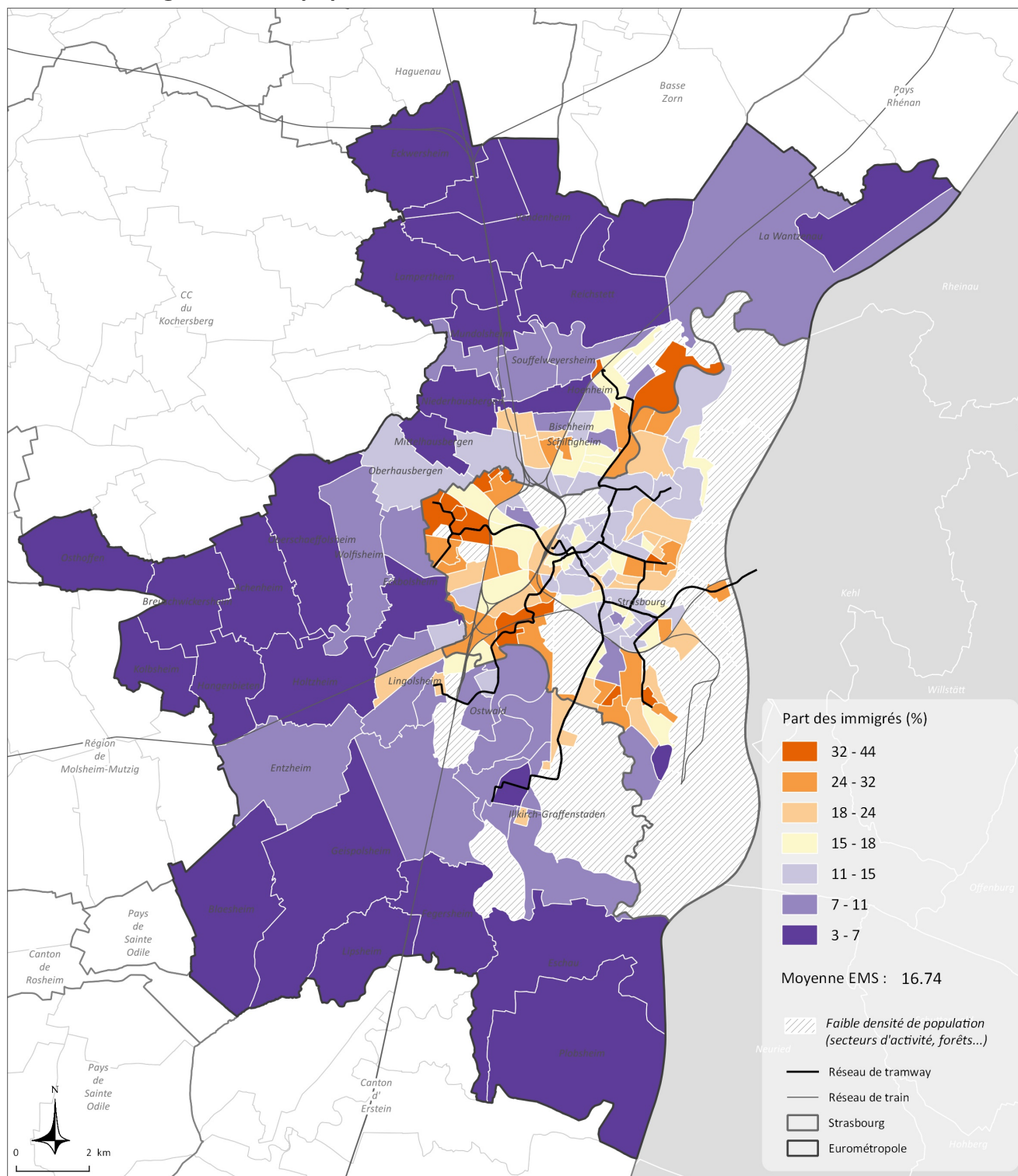

Typologie de la composition des ménages et des familles

Catégorie	Ménage, famille
Présentation	<p><u>Ménage</u> : au sens statistique du terme, désigne l'ensemble des occupants d'un même logement sans que ces personnes soient nécessairement unies par des liens de parenté (en cas de cohabitation, par exemple). Un ménage peut être composé d'une seule personne.</p> <p><u>Famille</u> : partie d'un ménage comprenant aux moins deux personnes et constituée soit : - soit d'un couple vivant au sein du ménage, avec le cas échéant son ou ses enfant(s) appartenant au même ménage ; - soit d'un adulte avec son ou ses enfant(s) appartenant au même ménage (famille monoparentale). Pour qu'une personne soit enfant d'une famille, elle doit être célibataire et ne pas avoir de conjoint ou d'enfant faisant partie du même ménage. Un ménage peut comprendre zéro, une ou plusieurs famille(s).</p>
Source	INSEE
Nom et millésime des données sources	Recensement de la population 2015
Echelle géographique	IRIS, commune
Etendue	Eurométropole de Strasbourg
Méthodologie Formule de calcul	<p>La <u>typologie de synthèse</u> de la composition des ménages et des familles est réalisée à partir du croisement de 8 variables (en %) : la part des ménages d'une personne, part des ménages autres sans famille (plusieurs isolés), part des ménages en couple sans enfant, part des ménages en couple avec enfant(s), part des ménages monoparentaux, part des familles avec 1 enfant, part des familles avec 2 enfants, part des familles avec 3 enfants ou plus.</p> <p><u>Part (en %)</u> : nombre de ménages d'une personne / nombre total des ménages x 100</p>

La typologie de synthèse fait émerger sept grands types de territoires ayant des caractéristiques assez proches en termes de structure des ménages et des familles.

Les iris et les communes du **type 1** présentent une sur-représentation des couples sans enfant et avec enfants. Ces territoires correspondent d'une part à l'ensemble des communes de seconde couronne ; d'autre part à des secteurs des communes de première couronne et à plusieurs quartiers de Strasbourg (Saint-Antoine, Stockfeld, Robertsau...)

Les iris du **type 2** se caractérisent par une sur-représentation des couples avec enfants et des familles monoparentales. A Strasbourg, ils correspondent par exemple aux secteurs du Port du Rhin, Musau, Koenigshoffen, Poteries ou Cité de l'III. Au sein de la première couronne, ils correspondent par exemple aux quartiers Libermann à Illkich-Graffenstaden, Wihrel à Otwald, Tanneries à Lingsolheim ou encore Marais et vogelau à Schiltigheim.

Les iris appartenant aux **type 4** et **type 7** présentent un profil général proche du type 2, mais avec une

sur-représentation plus forte, notamment pour les iris du type 7 correspondant aux secteurs les plus précaires, des familles avec 3 enfants et des familles monoparentales. Ces territoires correspondent en grande majorité aux quartiers qui concentrent le plus de difficultés socio-économiques : Neuhof-Meinau, Elsau, Hautepeirre, Hohberg, quartier des Ecrivains...

Le **type 3** regroupe les territoires proches du profil moyen de l'Eurométropole, simplement marqués par une légère sur-représentation ménages d'une personne et des familles avec un enfant. Ils correspondent au vieux Cronembourg, à des secteurs de Koenigshoffen, de la Robertsau, du sud du Neuhof du quartier Orangerie, de l'Esplanade ou encore du coeur de Schiltigheim.

Proches géographiquement, les territoires appartenant aux **type 5** et **type 6** se caractérisent par une très forte sur-représentation des ménages d'une personne et des colocations (ménages autres sans famille), d'avantage marquée pour le type 6. Ils correspondent aux secteurs concentrant la population étudiante : Grande-Île, Krutenau, Gare, Laiterie, Faubourg-de-Pierre, Esplanade, ouest du Neudorf...

COMPOSITION DES MENAGES ET DES FAMILLES

Typologie des Iris et des communes selon la structure des ménages et des familles en 2015

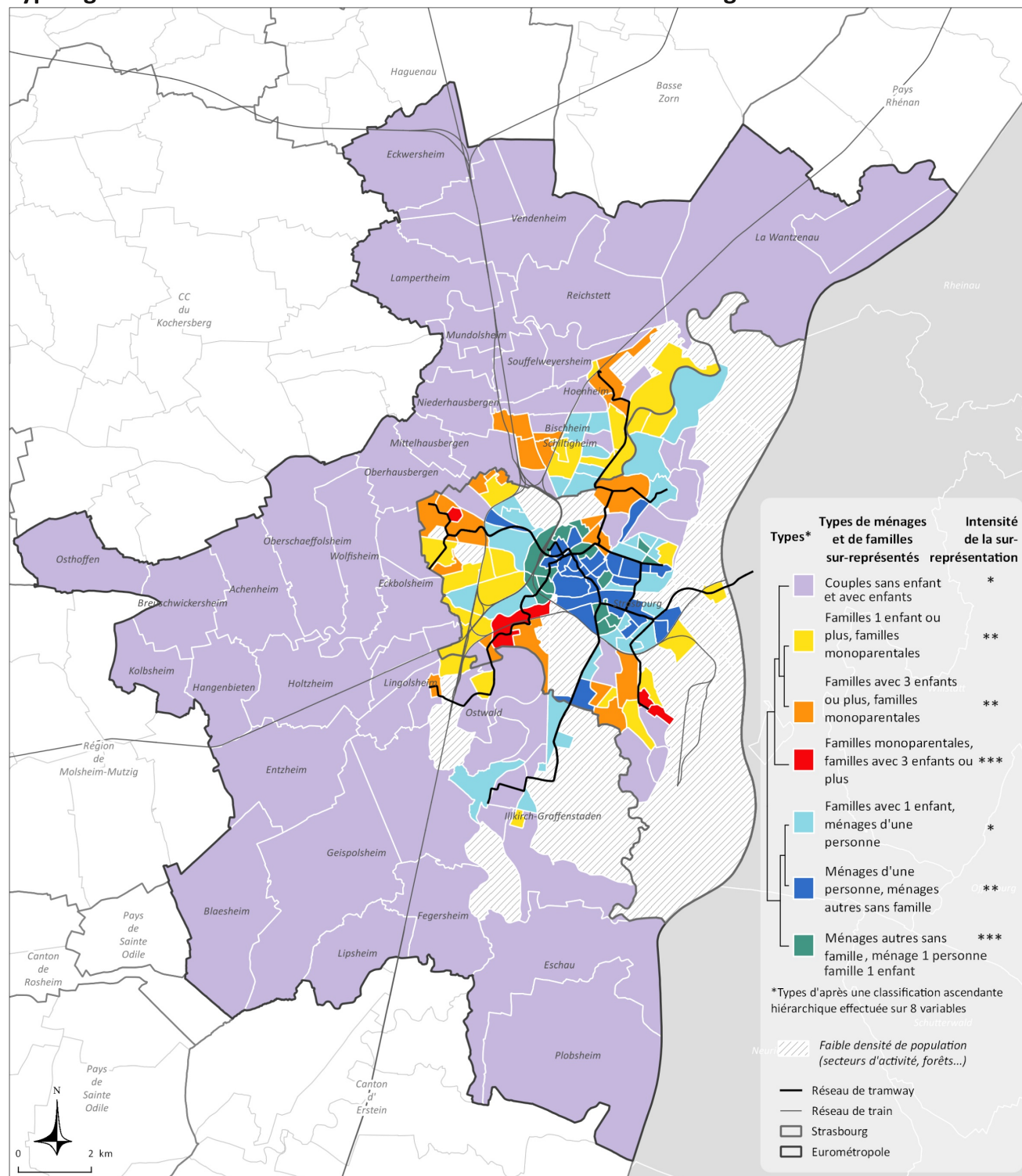

Caractérisation des types par l'écart au profil moyen Eurométropole

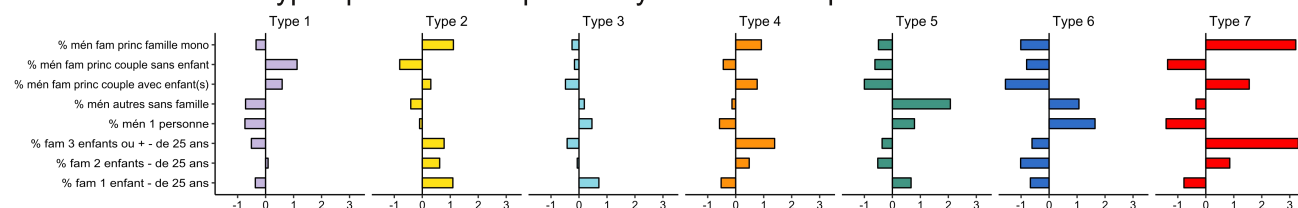

Éléments de lecture : chaque bâton représente la distance de la moyenne de chaque type à la moyenne générale de l'Eurométropole. Cette distance est exprimée en nombre-d'écarts type de chaque variable.

Part des ménages d'une personne en 2015

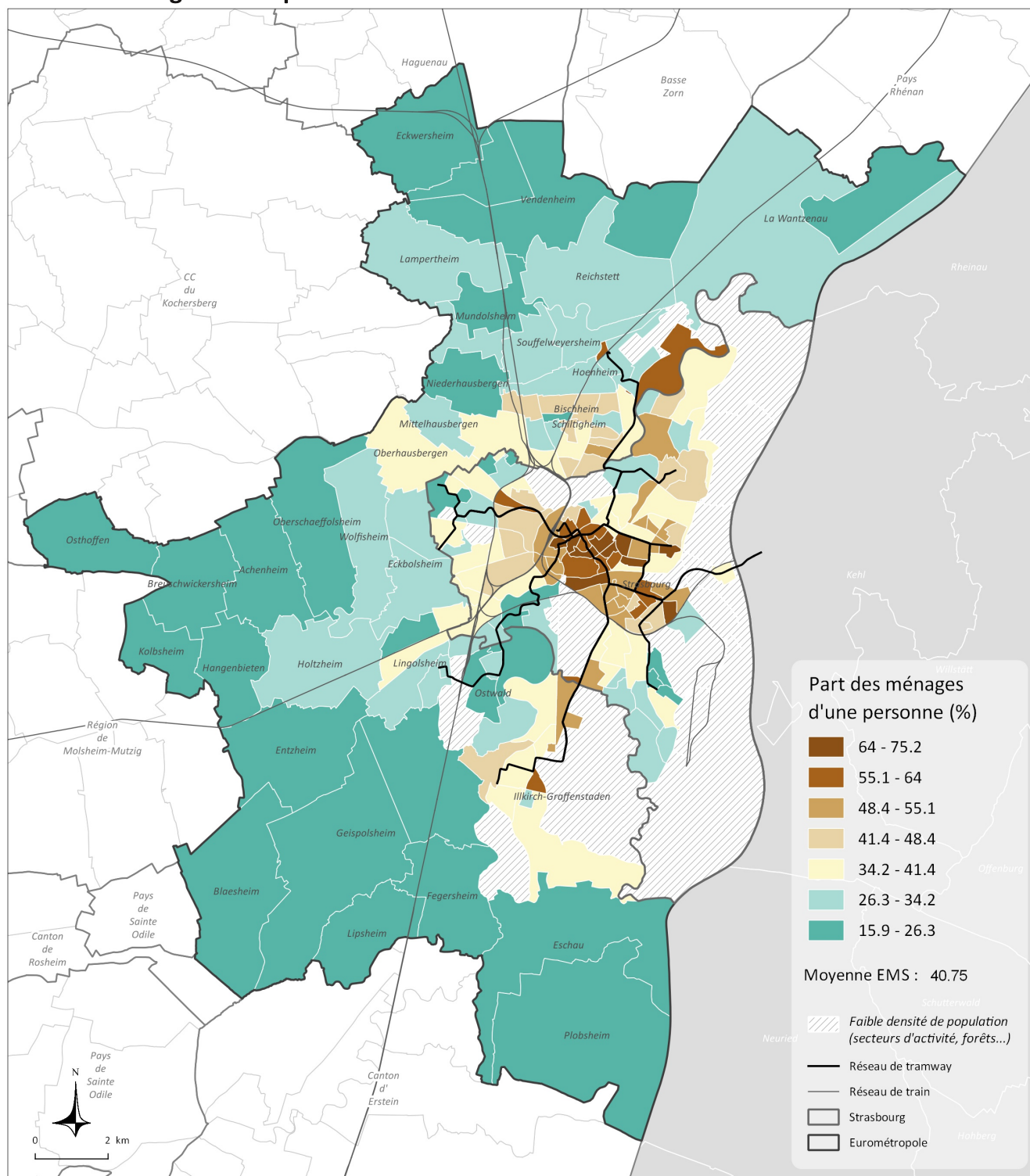

Part des ménages de type couple sans enfant en 2015

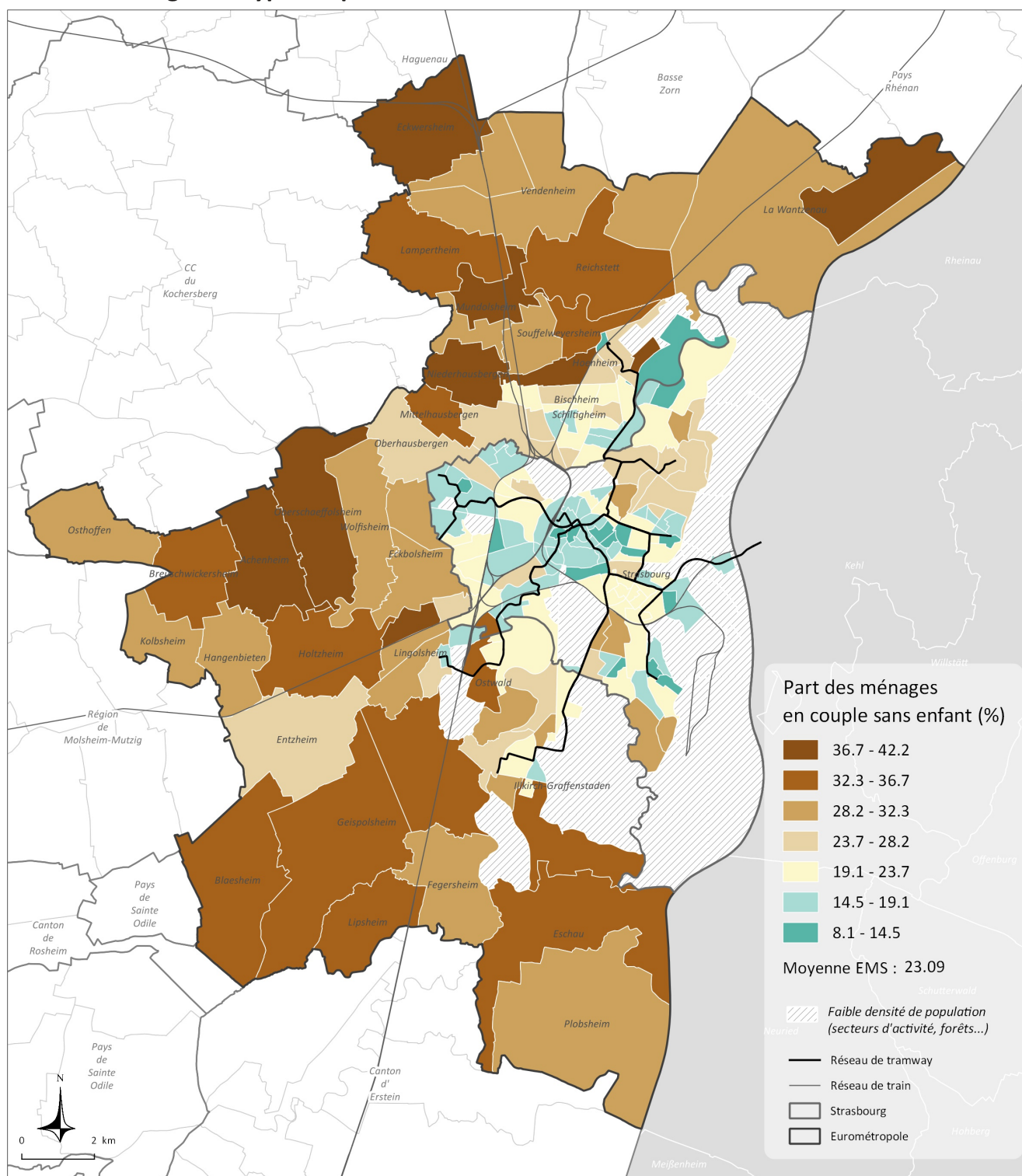

Part des ménages de type couples avec enfant(s) en 2015

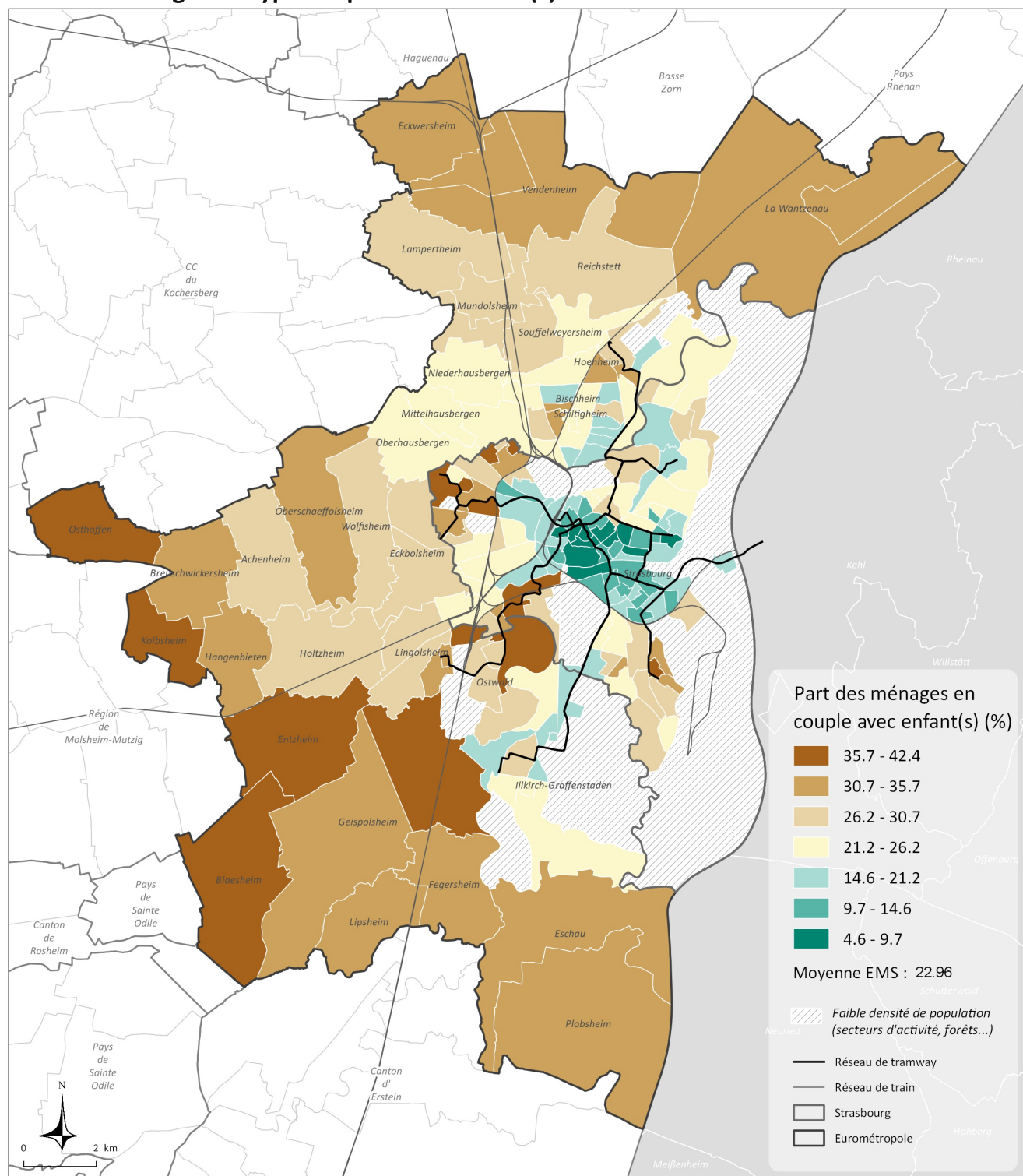

Part des ménages monoparentaux en 2015

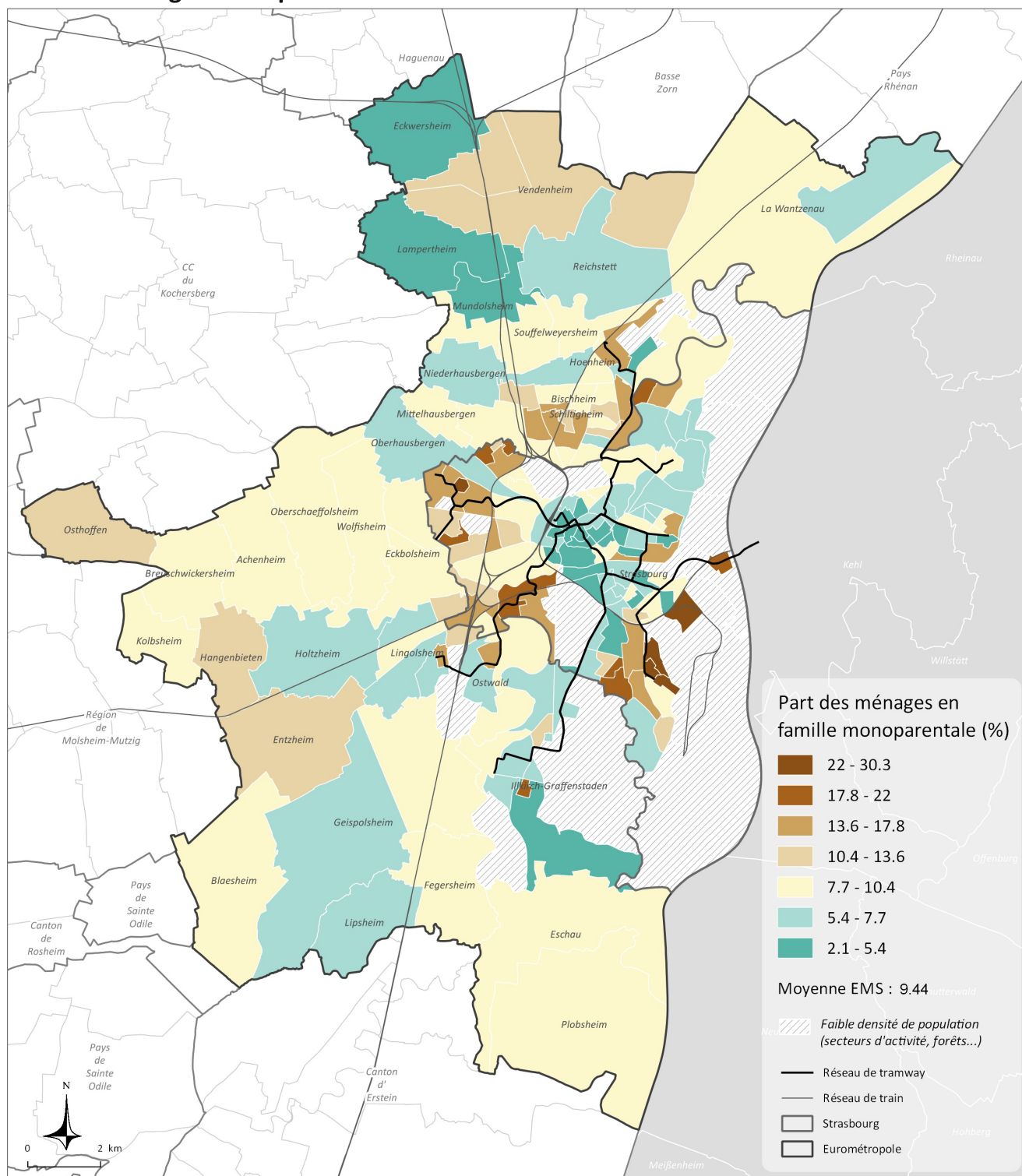

Part des familles avec trois enfants ou plus en 2015

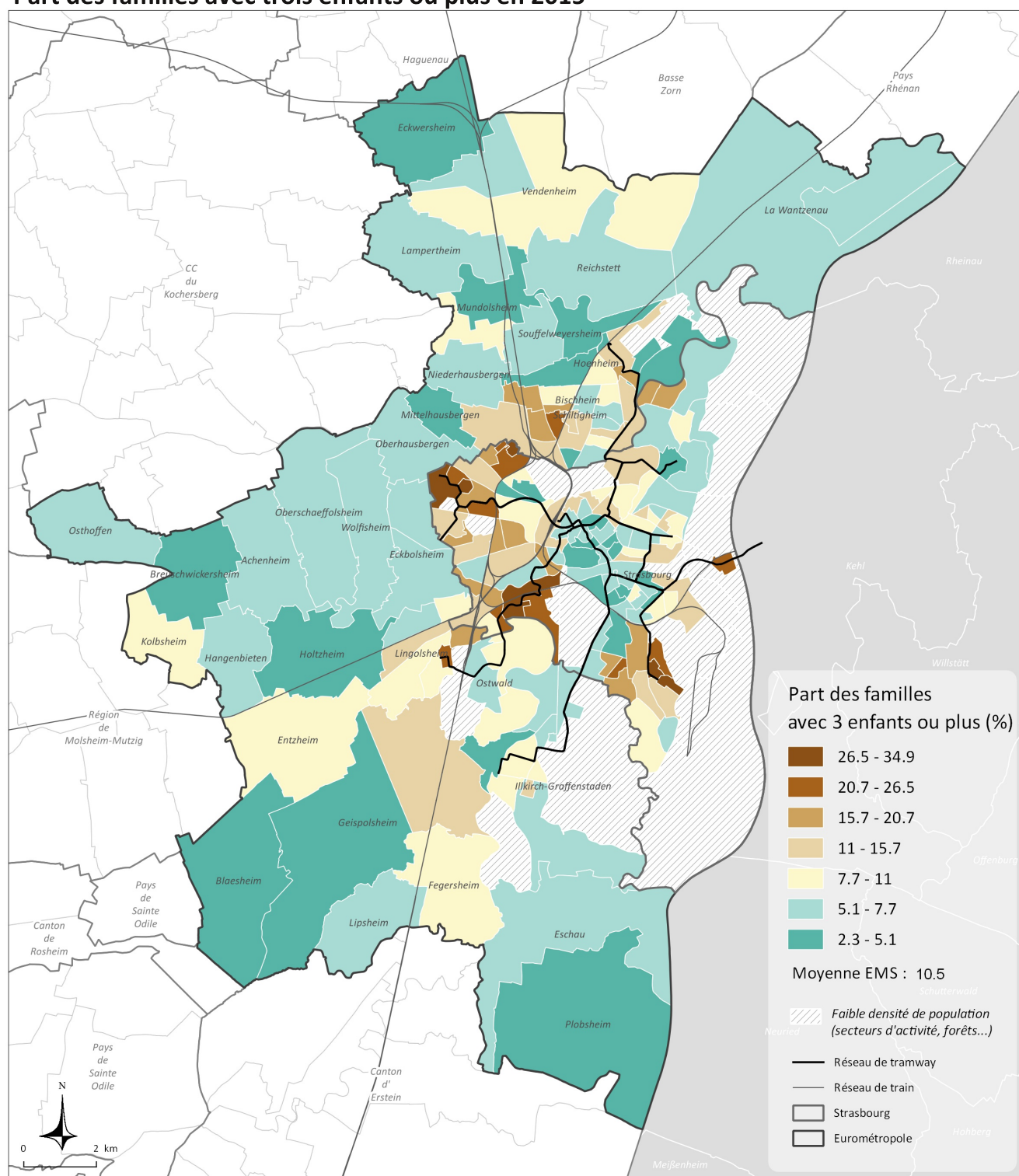

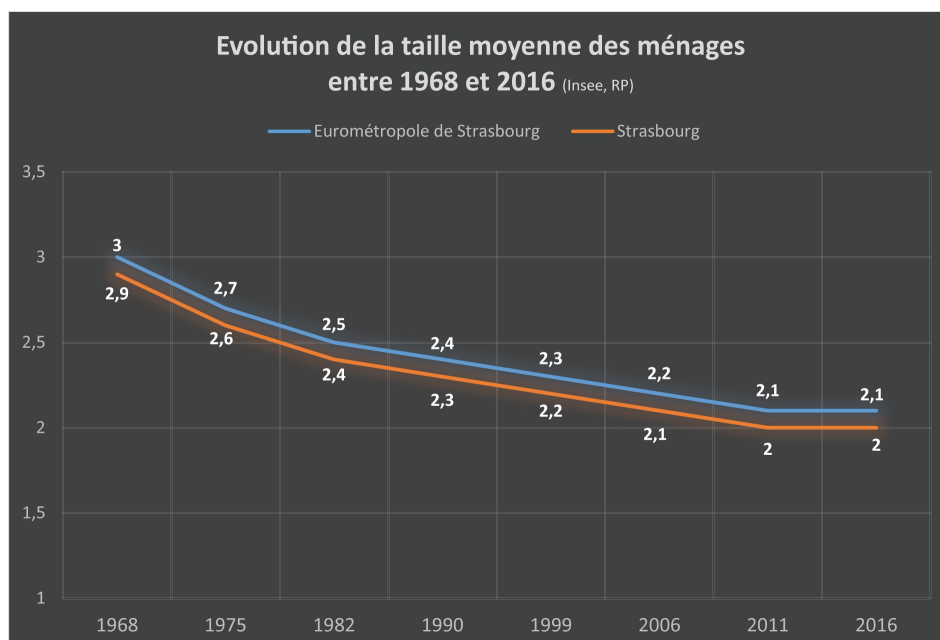

Entre 1968 et 2016 sur le territoire de l'Eurométropole, le nombre moyen de personnes par résidence principale est passé de 3 à 2,1 (de 2,9 à 2 pour la ville de Strasbourg). Les valeurs se stabilisent toutefois entre 2011 et 2016.

2,1 : nombre moyen de personnes par ménages sur le territoire métropolitain en 2016

Taille moyenne des ménages

Catégorie	Ménage, famille
Présentation	<u>Ménage</u> : au sens statistique du terme, désigne l'ensemble des occupants d'un même logement sans que ces personnes soient nécessairement unies par des liens de parenté (en cas de cohabitation, par exemple). Un ménage peut être composé d'une seule personne.
Source	INSEE
Nom et millésime des données sources	Recensement de la population 2015
Echelle géographique	IRIS, commune
Etendue	Eurométropole de Strasbourg
Méthodologie Formule de calcul	Taille moyenne du ménage : population des ménages / nombre de ménages

2,1 personnes par ménage en moyenne dans l'Eurométropole

Ce taux moyen masque de fortes disparités territoriales.

Les ménages les plus petits se retrouvent dans les quartiers Grande-île, Bourse-Esplanade-Krutenau et Gare, qui concentrent également des petits logements et une forte population étudiante (minimum de 1,4 personnes par ménage au sein des iris Etoile, Saint-Pierre-le-Vieux et Sainte-Madeleine).

A l'inverse, les ménages les plus grands se localisent au sein des quartiers d'habitat social. Les tailles les plus importantes s'observent au sein des iris Hautefort au Neuhof et Catherine à HautePierre (avec 3,3 personnes / ménage), suivi des iris Obserelsau à Elsau et Marschallhof au Neuhof (3,2) et des iris Jacqueline à HautePierre et Kepler à Cronembourg (respectivement 3,1 et 3).

En seconde couronne, les communes les plus périphériques qui comptent davantage de familles, présentent une taille moyenne de ménage supérieure. La valeur maximale est observée à Entzheim, avec 2,6 personnes par ménage.

Taille moyenne des ménages en 2015

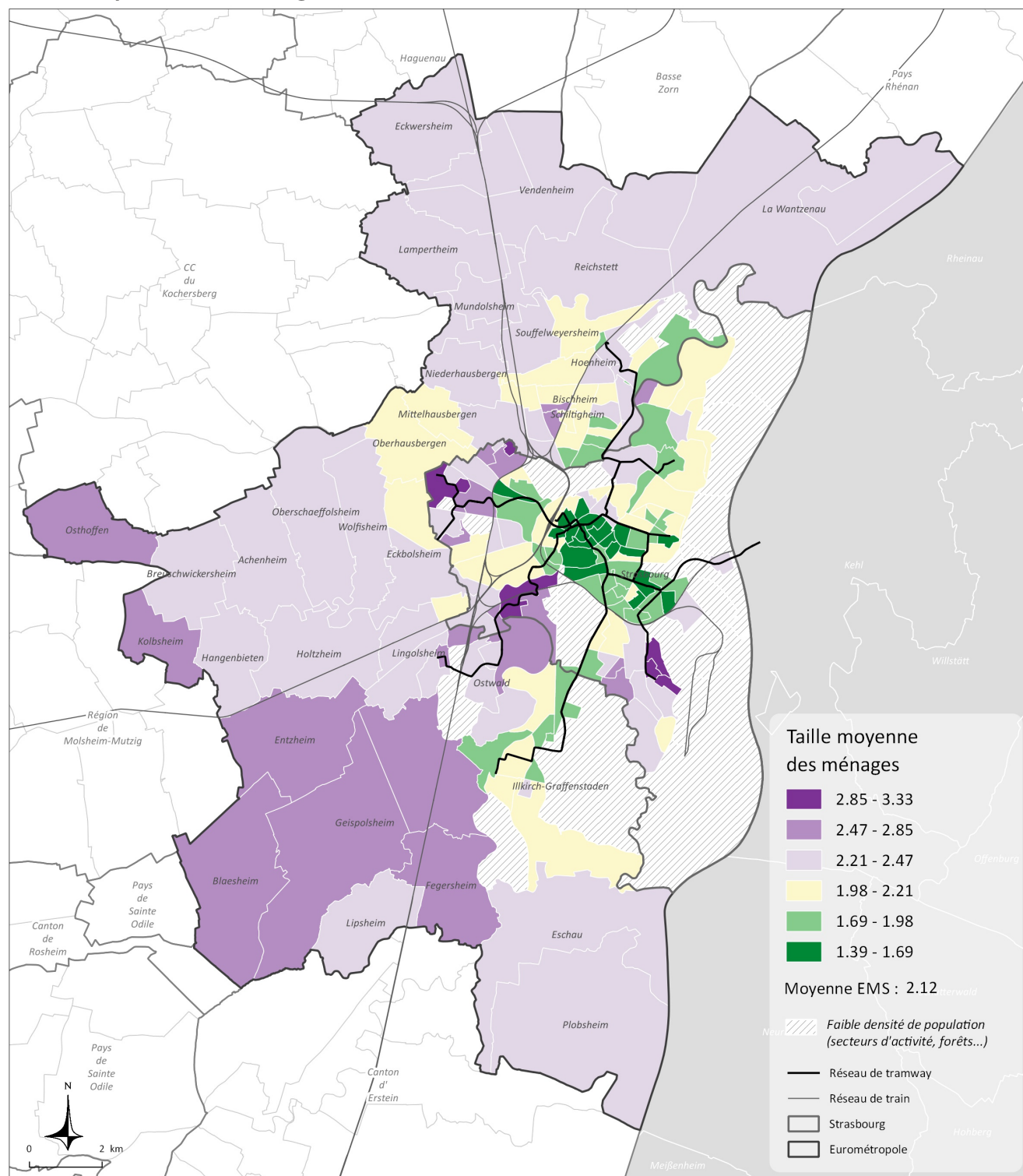

Typologie de la structure de parc de logements

Catégorie	Logement
Présentation	La structure du parc de logements est décrite à travers les critères suivants : - habitat individuel ou collectif - époque de construction - surface du logement - statut d'occupation (propriétaire, locataire privé, locataire HLM)
Source	INSEE
Nom et millésime des données sources	Recensement de la population 2015
Echelle géographique	IRIS, commune
Etendue	Eurométropole de Strasbourg
Méthodologie Formule de calcul	La <u>typologie de synthèse</u> de la structure du parc de logements est réalisée à partir du croisement de 24 variables (en %) caractérisant le type d'habitat (appartement, appartement HLM, maison), l'époque de construction (avant 1919, 1919-1945, 1946-1970, 1971-1990, 1991-2005, 2006-2012, après 2012), la surface du logement (moins de 30 m ² , 30 à moins de 40 m ² , 40 à 60 m ² , 60 à moins de 80 m ² , 80 à moins de 100 m ² , 100 à moins de 120 m ² , 120 m ² ou plus), le nombre de pièces (1, 2, 3, 4, 5 pièces ou plus), le statut d'occupation (propriétaire, locataire, locataire HLM). <u>Part (en %)</u> : nombre de résidences principales en HLM / nombre total des résidences principales x 100

Neuf grands profils de parcs de logements

Le **type 4** présente une sur-représentation d'appartements de 60-80 m² construits entre 1919 et 1945 : Romains et St-Gall à Koenigshoffen, Vieux-Cronenbourg, Neudorf-centre, Jura-Citadelle à l'Esplanade et la majeure partie de Schiltigheim.

Les territoires du **type 6** se caractérisent par une sur-représentation des appartements, de moins de 60m², et du statut d'occupation locataire. Appartiennent au type 6 les quartiers Poteries, Port-du-Rhin, des secteurs du Neudorf, de Koenigshoffen, du vieux Cronenbourg, du quartier Gare, ainsi que des bans communaux de Schiltigheim ou d'Ilk Kirch-Graffenstaden.

Le **type 8**, principalement localisé au sein de la Grande-Île et alentours, se démarque par une sur-représentation d'appartements de moins de 40m², construits avant 1919.

Le **type 9** correspond à la majeure partie du quartier Orangerie-Conseil des XV, hors secteurs d'habitat social. Les iris du type 9 présentent une forte sur-représentation de très grands appartements (120 m² et plus), construits avant 1919.

Le **type 7** regroupe 2 iris, dont le parc est constitué en très grande majorité de petits appartements construits après 2012 : Tanneries à Lingolsheim et Etoile à Neudorf.

Le **type 2** correspond aux quartiers d'habitat social, construits entre 1946 et 1970, de 60 à 80 m² : Neuhoef-Cités, Meinau-Canardière, Elsau, Cité-Nucléaire, Cité de l'III, HautePierre, Rotterdam, Musau, Wihrel, Libermann, coeur du quartier des Ecrivains.

Le **type 5** se caractérise par une sur-représentation de maisons individuelles, construites après 1991, de 100 m² ou plus, occupées par des propriétaires. Appartiennent au type 5 plusieurs communes de seconde couronne (Souffelweyersheim, Oberhausbergen, Wolfisheim...) et de première couronne (Eckbolsheim, Lingolsheim, Ostwald...), ainsi que les secteurs strasbourgeois du Wacken, de la Robertsau, du Stockfeld ou de Meinau-villas.

Le **type 3** regroupe des territoires dont le parc de logements est marqué par la présence de propriétaires de maisons construites entre 1970 et 1990, de 80 à 120 m² : Hoenheim, Bischheim-Nord, Lingolsheim-Nord, Kirchfeld-Schloessel à Ostwald...

Le **type 1** rassemble la quasi totalité des communes de seconde couronne, dont le parc de logements est caractérisé par une très forte sur-représentation des maisons individuelles de 100 m² ou plus, de toutes époques de construction, occupées par des propriétaires.

Typologie des IRIS et des communes selon la structure du parc de logements en 2015

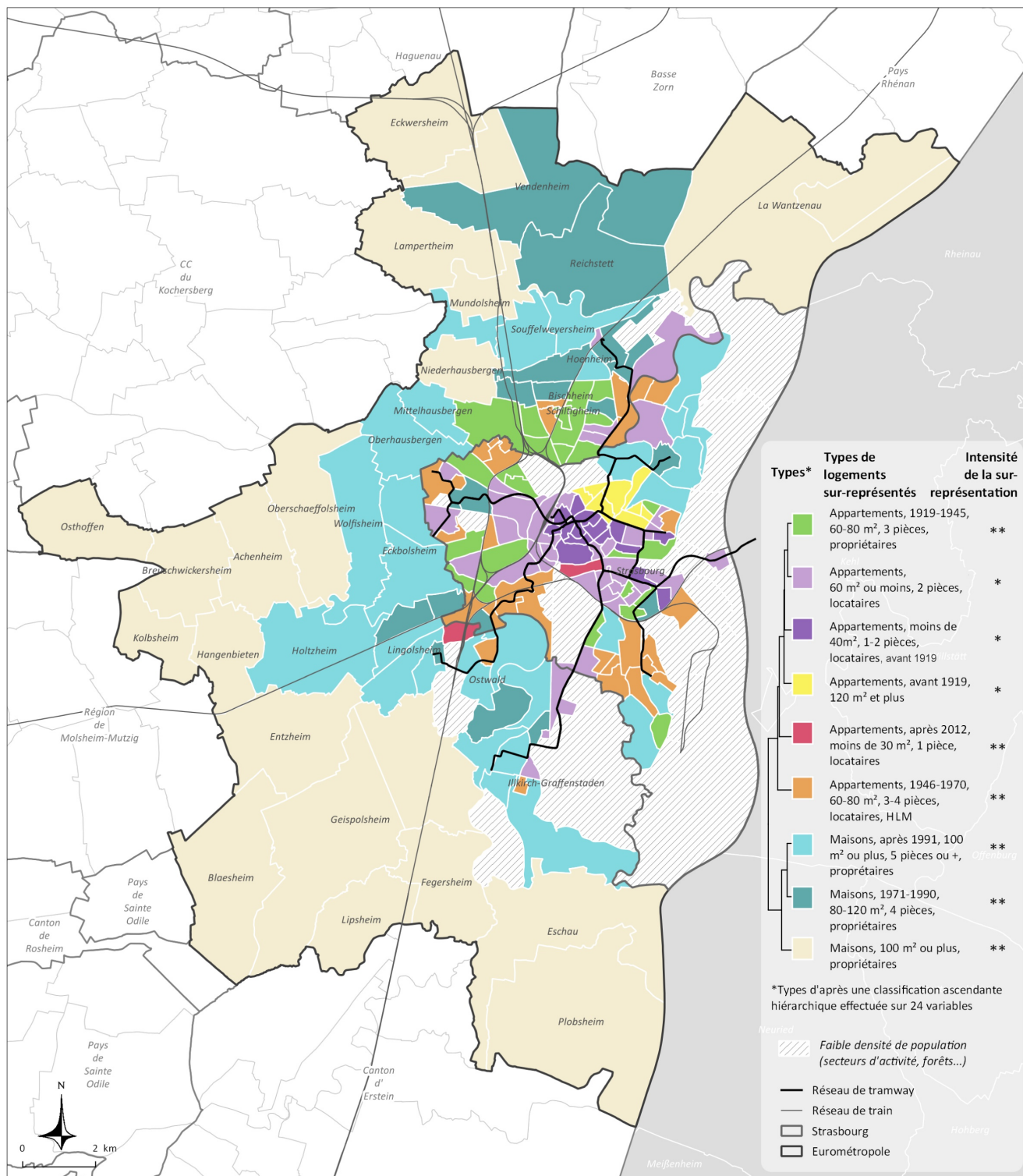

Cf. caractérisation des types par l'écart au profil moyen Eurométropole en page suivante

Profils de la typologie des logements

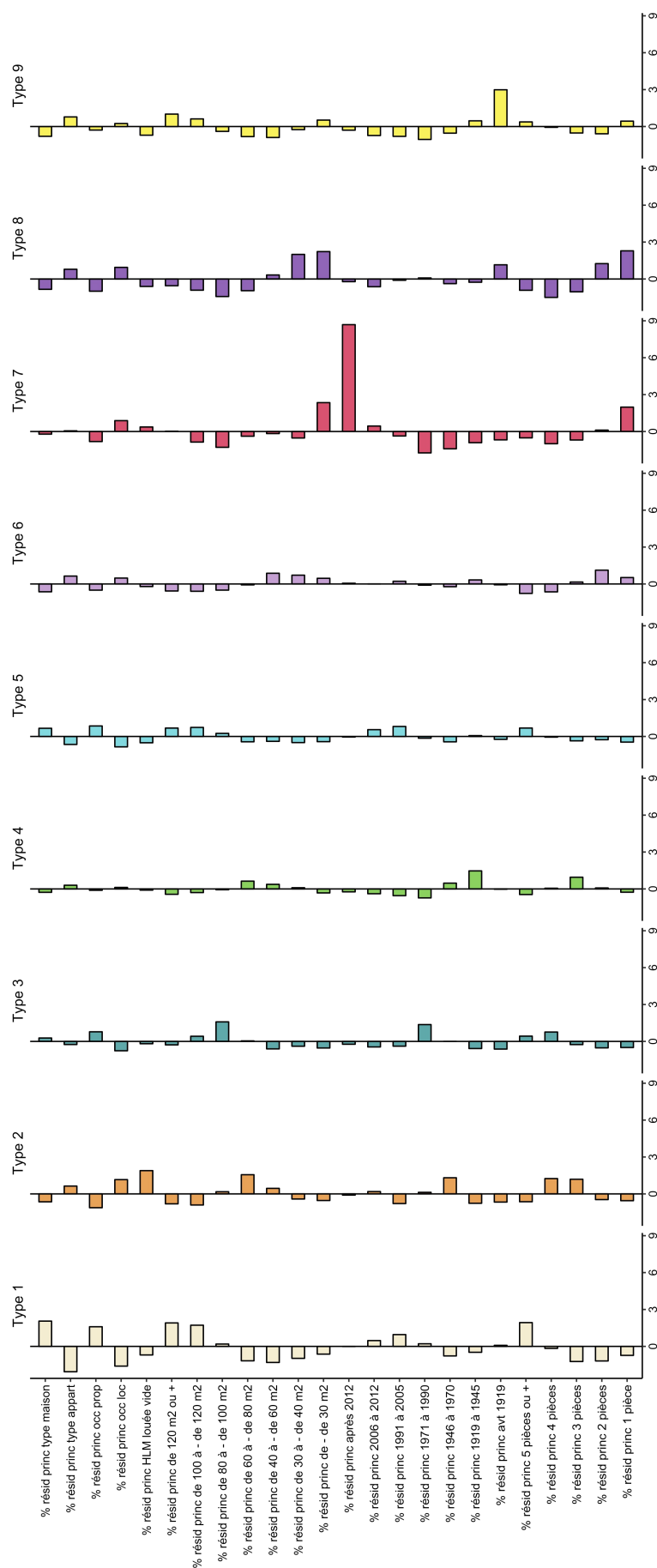

Éléments de lecture : chaque bâton représente la distance de la moyenne de chaque type à la moyenne générale de l'Eurométropole.
Cette distance est exprimée en nombre-d'écarts type de chaque variable.

Part des logements collectifs en 2015

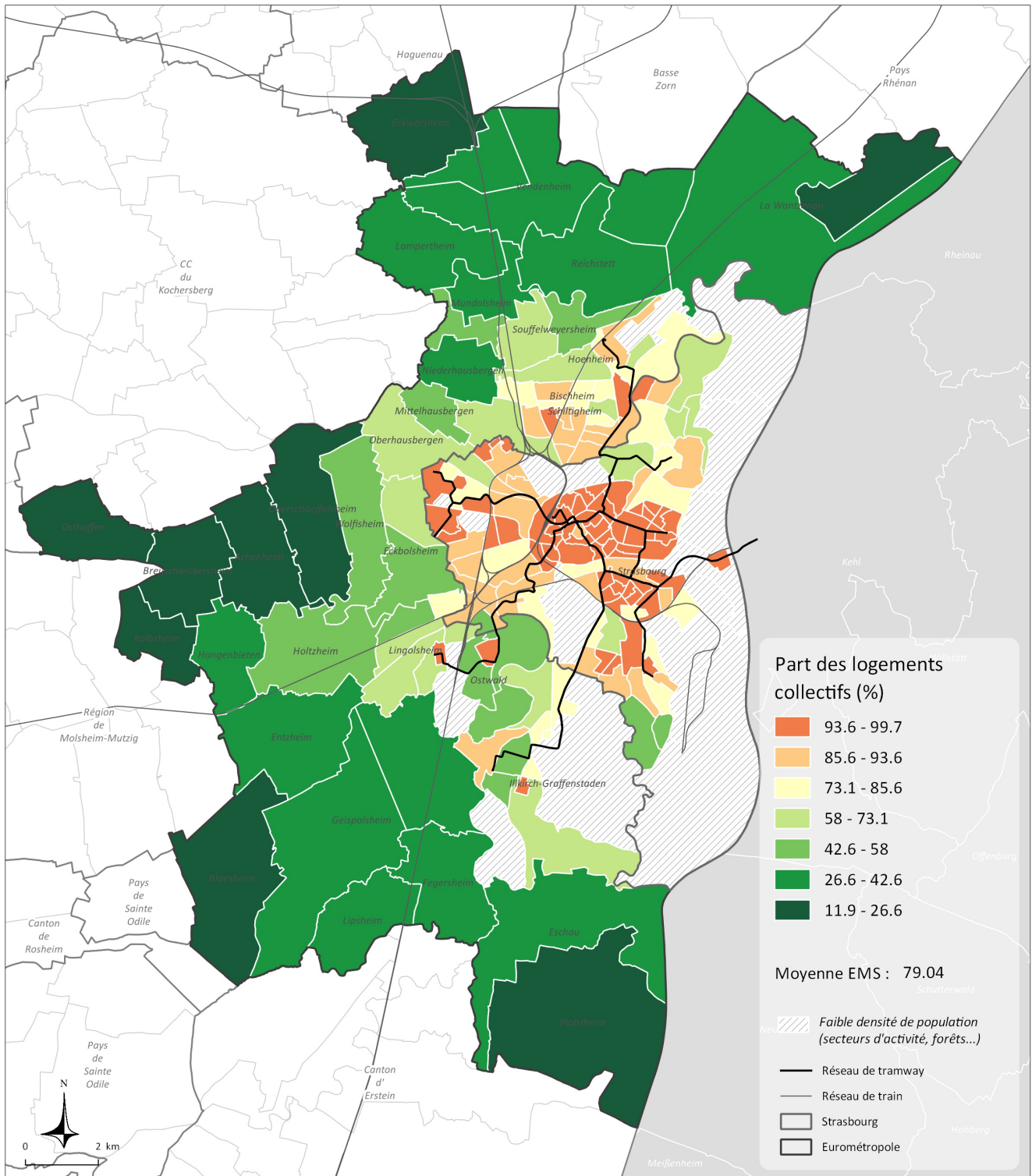

Part des logements individuels en 2015

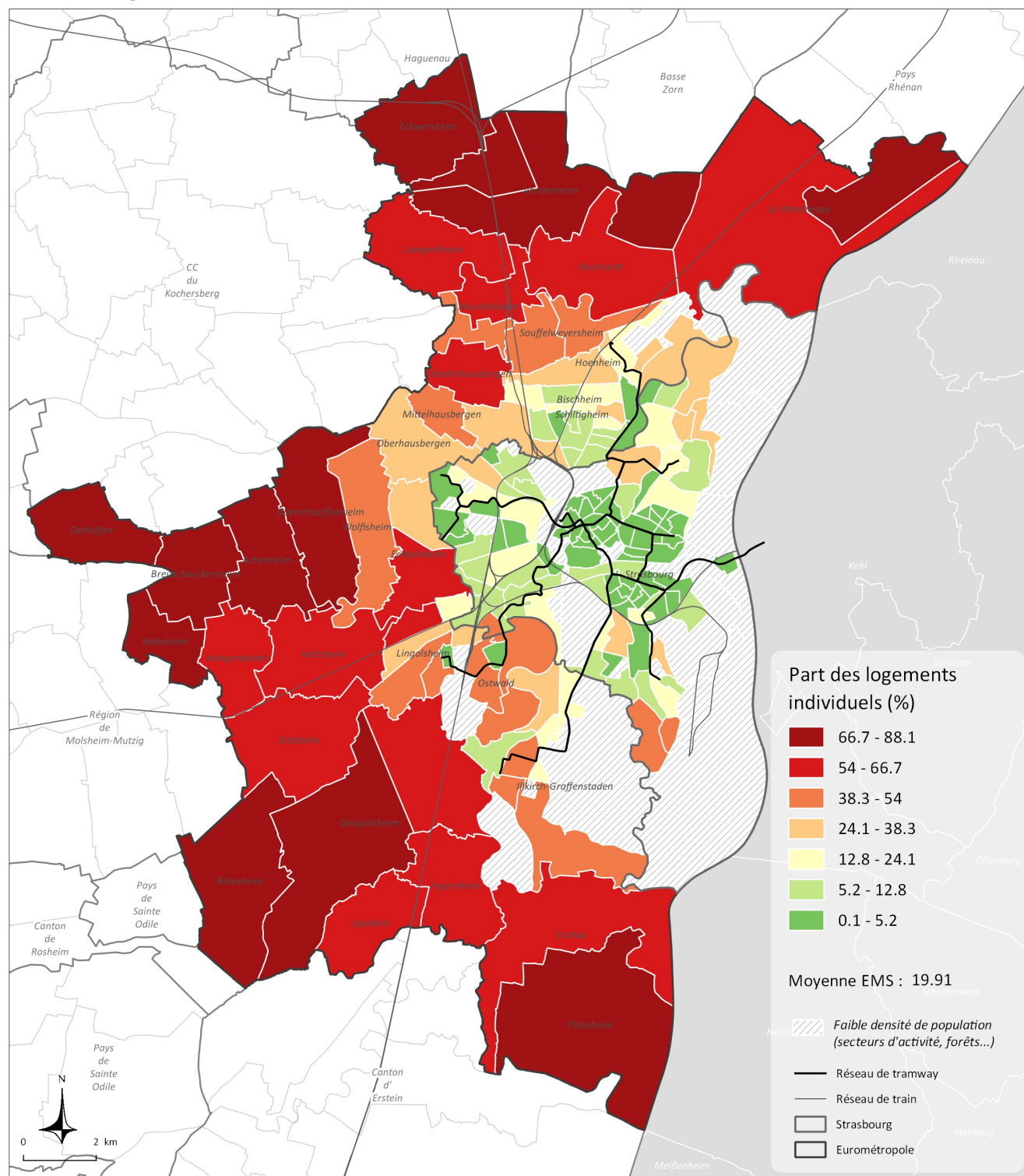

Part des résidences principales occupées par des locataires en 2015

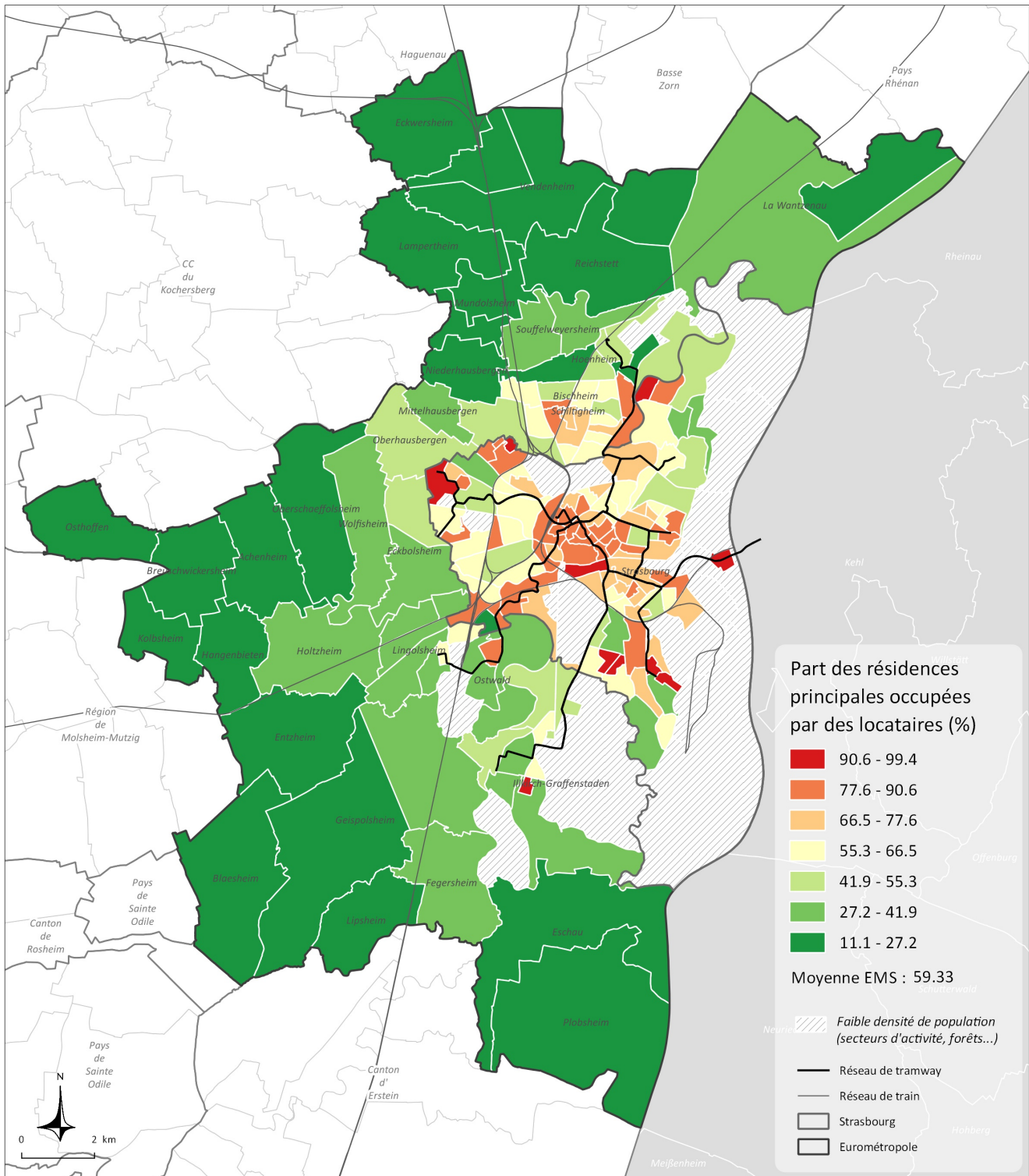

Part des résidences principales occupées par des propriétaires en 2015

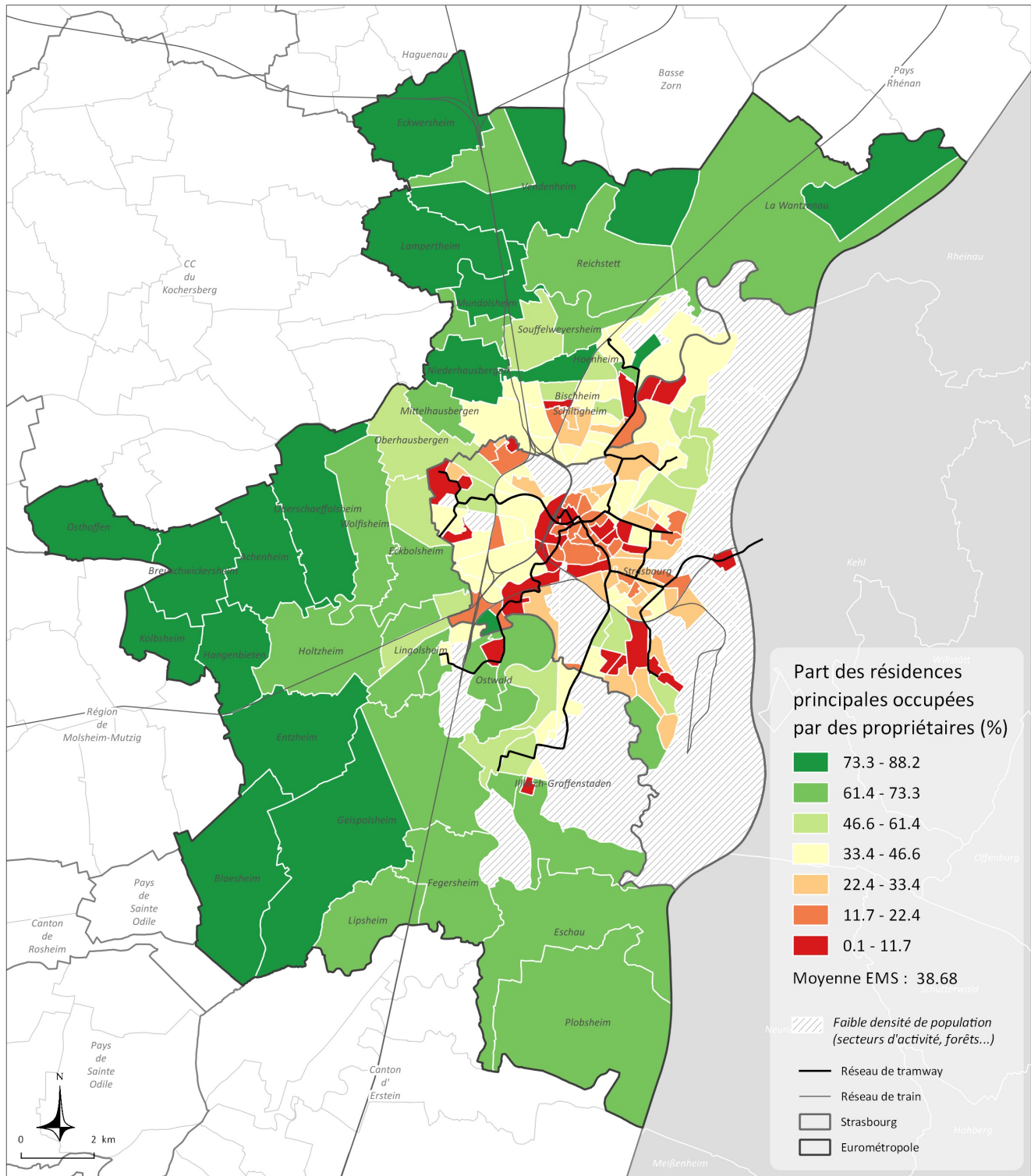

Part des résidences principales HLM en 2015

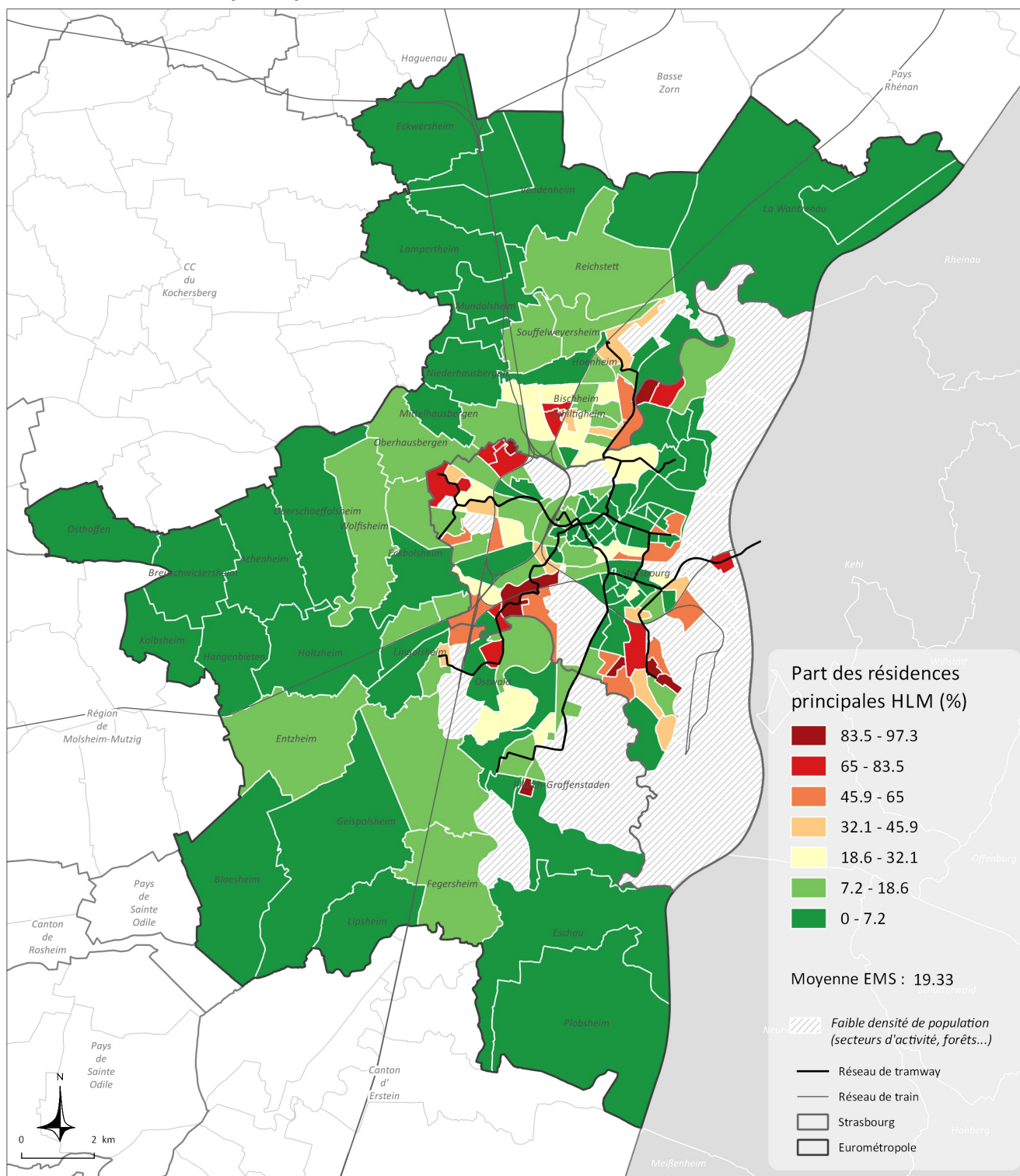

Typologie de l'ancienneté d'emménagement dans le logement

Catégorie	Logement
Présentation	L'ancienneté d'emménagement dans le logement correspond au nombre d'années écoulées depuis la date d'emménagement dans le logement. Si tous les occupants présents au moment du recensement ne sont pas arrivés en même temps, la date d'emménagement correspond à celle du premier arrivé. Si cette personne a toujours vécu dans le logement, l'année d'emménagement correspond à son année de naissance.
Source	INSEE
Nom et millésime des données sources	Recensement de la population 2015
Echelle géographique	IRIS, commune
Etendue	Eurométropole de Strasbourg
Méthodologie Formule de calcul	La <u>typologie de synthèse</u> de l'ancienneté d'emménagement dans le logement est réalisée à partir du croisement de 4 périodes (en %) : part des ménages emménagés depuis moins de 2 ans, entre 2 et 4 ans, entre 5 et 9 ans, 10 ans ou plus. <u>Part (en %)</u> : nombre de ménages emménagés selon la tranche de période / nombre total des ménages x 100

Cinq grands profils de territoires au regard de l'ancienneté d'emménagement

Le **type 5** correspond aux secteurs très étudiants, marqués par une très faible ancienneté d'emménagement (moins de 2 ans et de 2 à 4 ans), liée à une forte rotation dans l'occupation des logements : principalement Grande-île, Gare, Krutenau, secteurs de l'Esplanade et Fronts de Neudorf.

Le **type 4** présente un profil proche du type 5, avec une sur-représentation des anciennetés d'emménagement inférieure à 4 ans, mais cette dernière est moins marquée. Il regroupe principalement une large partie des quartiers Tribunal et Orangerie-Conseil des XV, du vieux Cronenbourg, du Neudorf, de la Robertsau, le Port-du-Rhin.

Le **type 2** rassemble des territoires caractérisés par une sur-représentation de l'ancienneté d'emménagement 5 à 9 ans : Poteries, maille Karine à Hautepierre, Koenigshoffen, Saint-Florent et Mathieu Zell à Cronenbourg, Ile-de-France et Schulmeister à Meinau-Canardière, Hautefort,

Marschallhof et Guynemer à Neuhof-Cités, Berges de l'III à Illkirch-Graffenstaden, larges secteurs de Schiltigheim et Bischheim, Wihrel à Otwald, Tiergartel à Lingolsheim...

Le **type 3**, présente une sur-représentation des anciennetés d'emménagement comprises entre 5 et 9 ans et supérieures à 10 ans. Il regroupe des secteurs géographiques très différents : grande partie du Neuhof, Meinau-Villas, Elsau, secteurs de la Robertsau, de Hautepierre, de Cronenbourg Cité-Nucléaire, plusieurs parties des communes de première couronne et plusieurs communes de seconde couronne : Fegersheim, Wolfisheim, Osthoffen...

Les territoires du **type 1** se distinguent par une très forte ancienneté d'emménagement, supérieure à 10 ans. Ils correspondent en grande majorité aux communes de seconde couronne les plus périphériques. Plusieurs secteurs de Strasbourg et de première couronne en font également partie : notamment Balbronn à la Montagne-Verte, Catherine à Hautepierre, Eckbolsheim, Bischheim, Ostwald-sud et Illkirch-Graffenstaden-centre.

Typologie des iris et des communes selon l'ancienneté d'emménagement en 2015

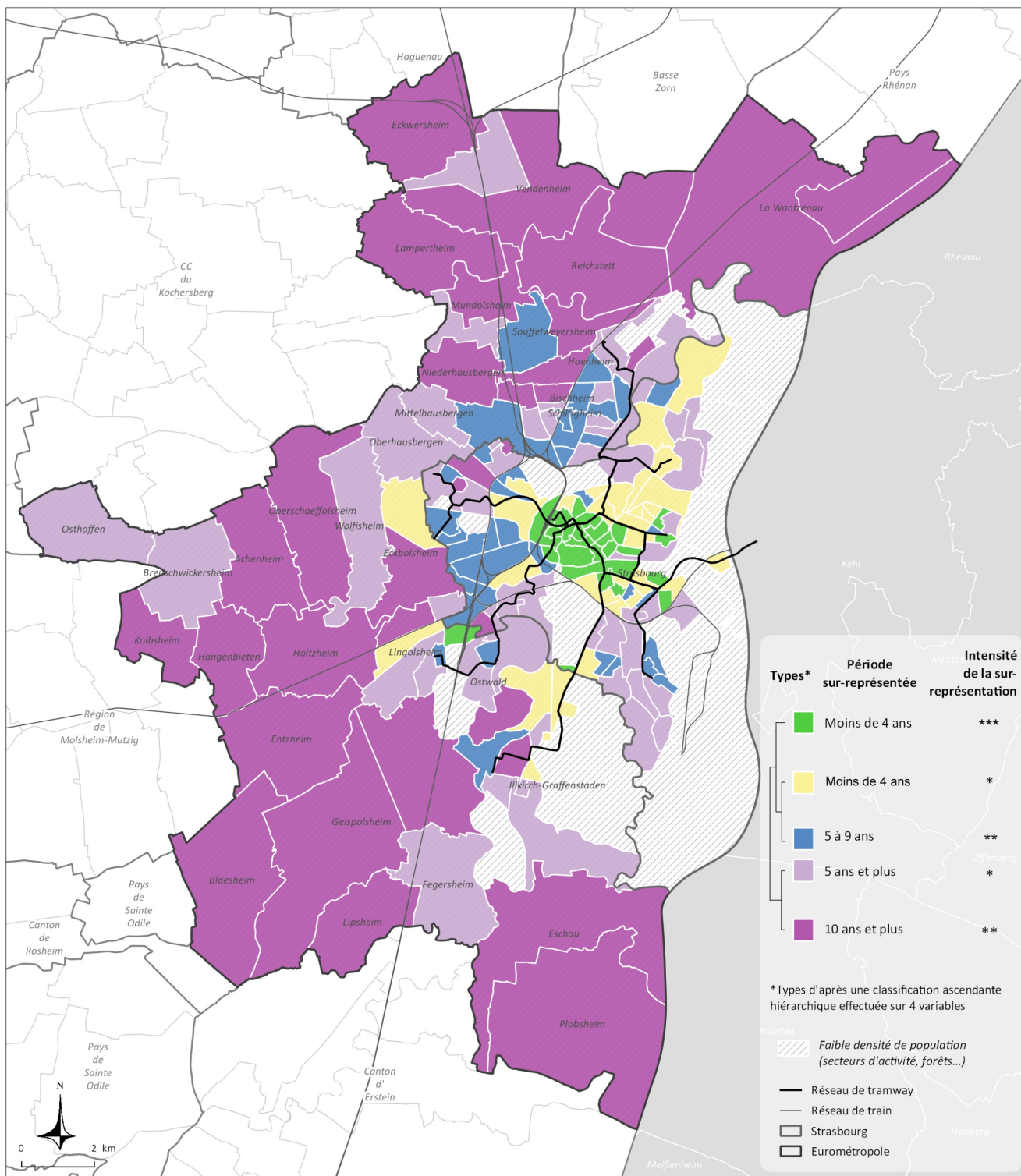

Caractérisation des types par l'écart au profil moyen Eurométropole

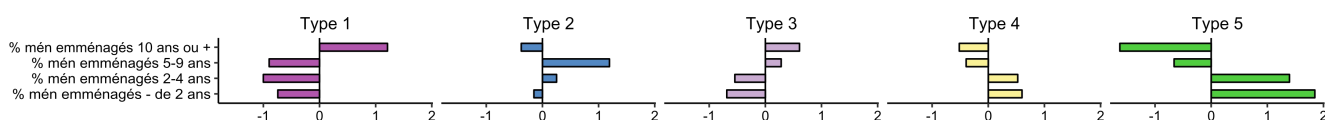

Éléments de lecture : chaque bâton représente la distance de la moyenne de chaque type à la moyenne générale de l'Eurométropole. Cette distance est exprimée en nombre-d'écarts type de chaque variable.

Part des ménages emménagés dans leur logement depuis moins de 2 ans en 2015

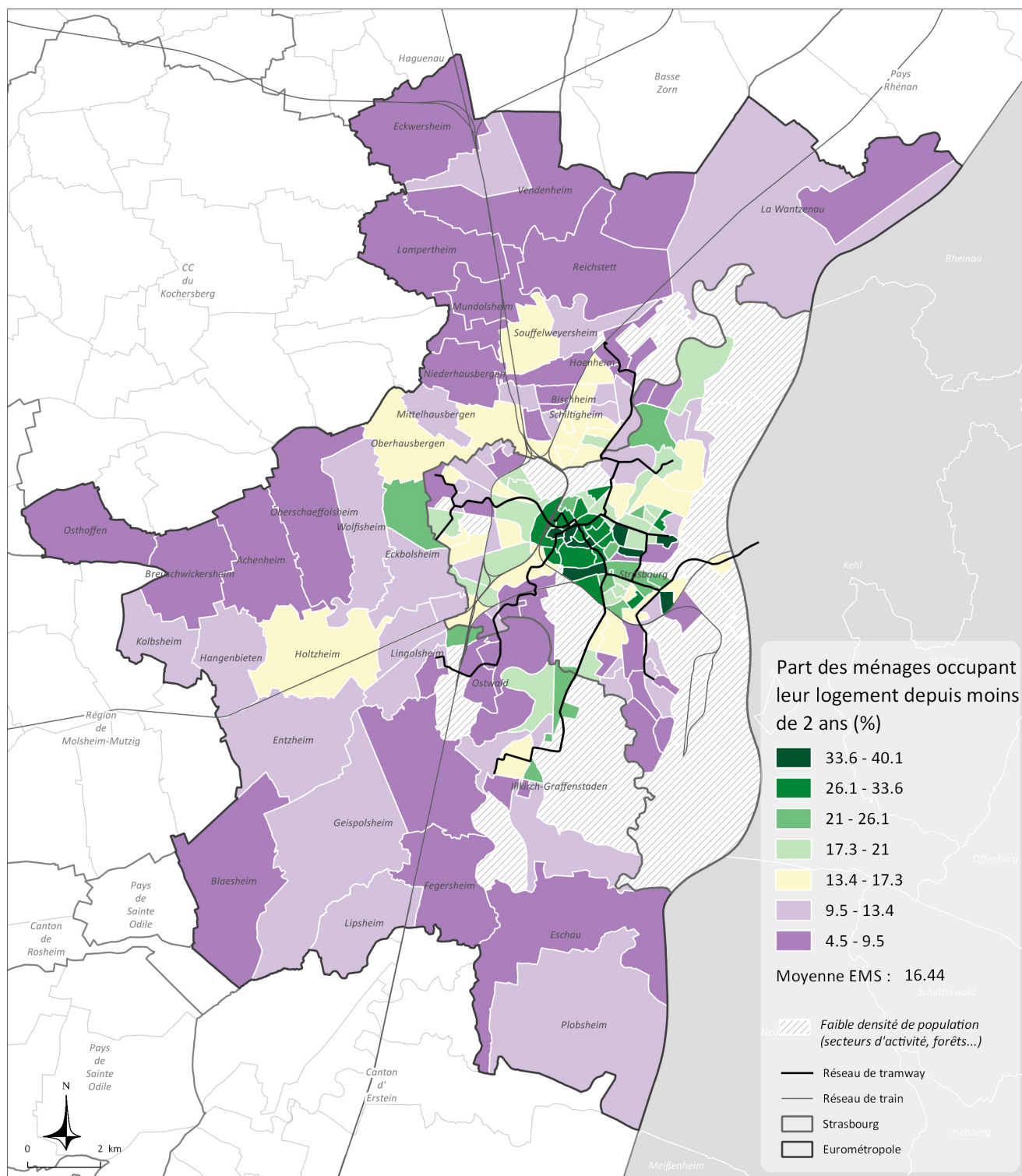

ANCIENNETE D'EMMENAGEMENT DANS LE LOGEMENT

Part des ménages emménagés dans leur logement entre 2 et 4 ans en 2015

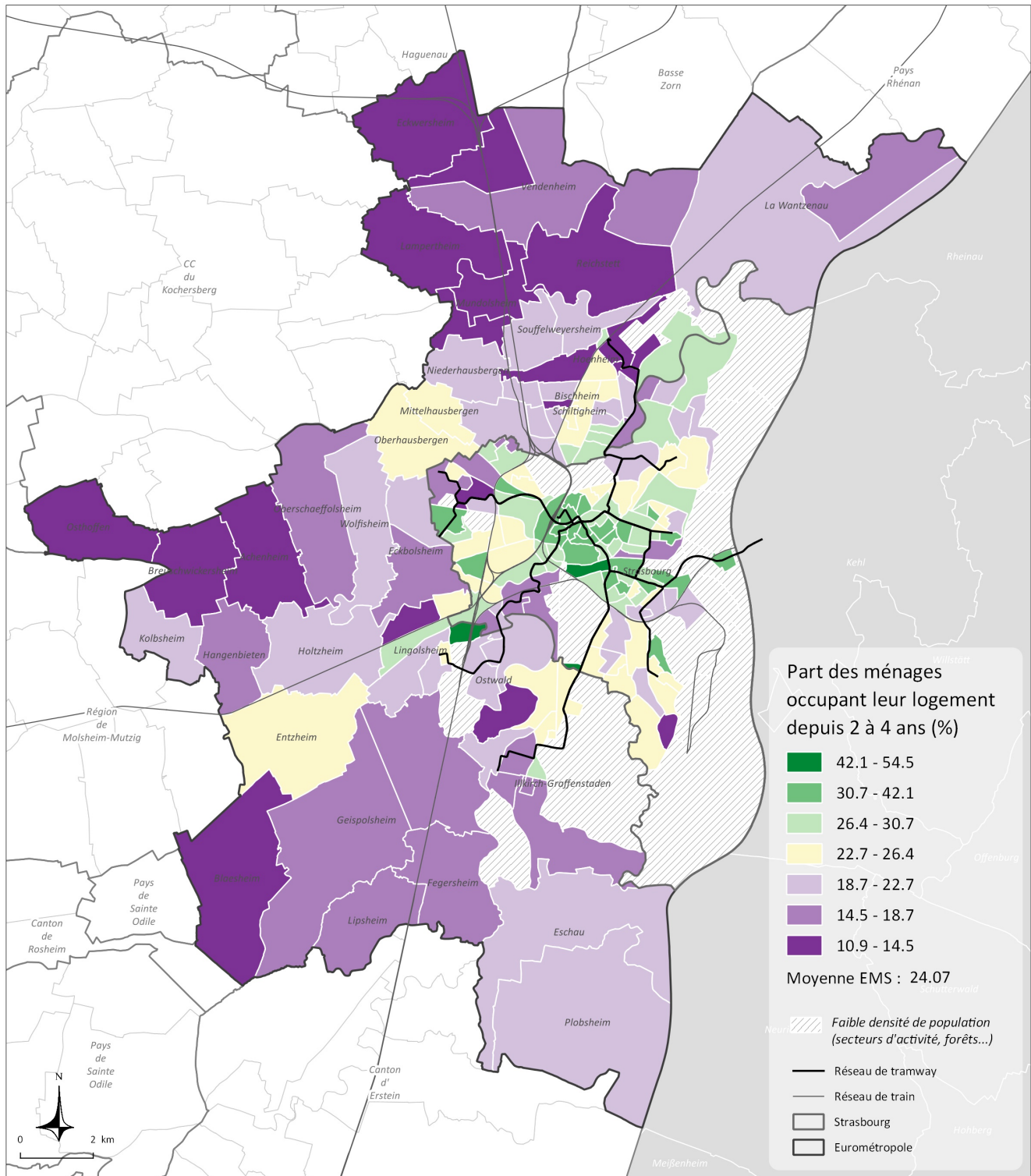

Part des ménages emménagés dans leur logement entre 5 et 9 ans en 2015

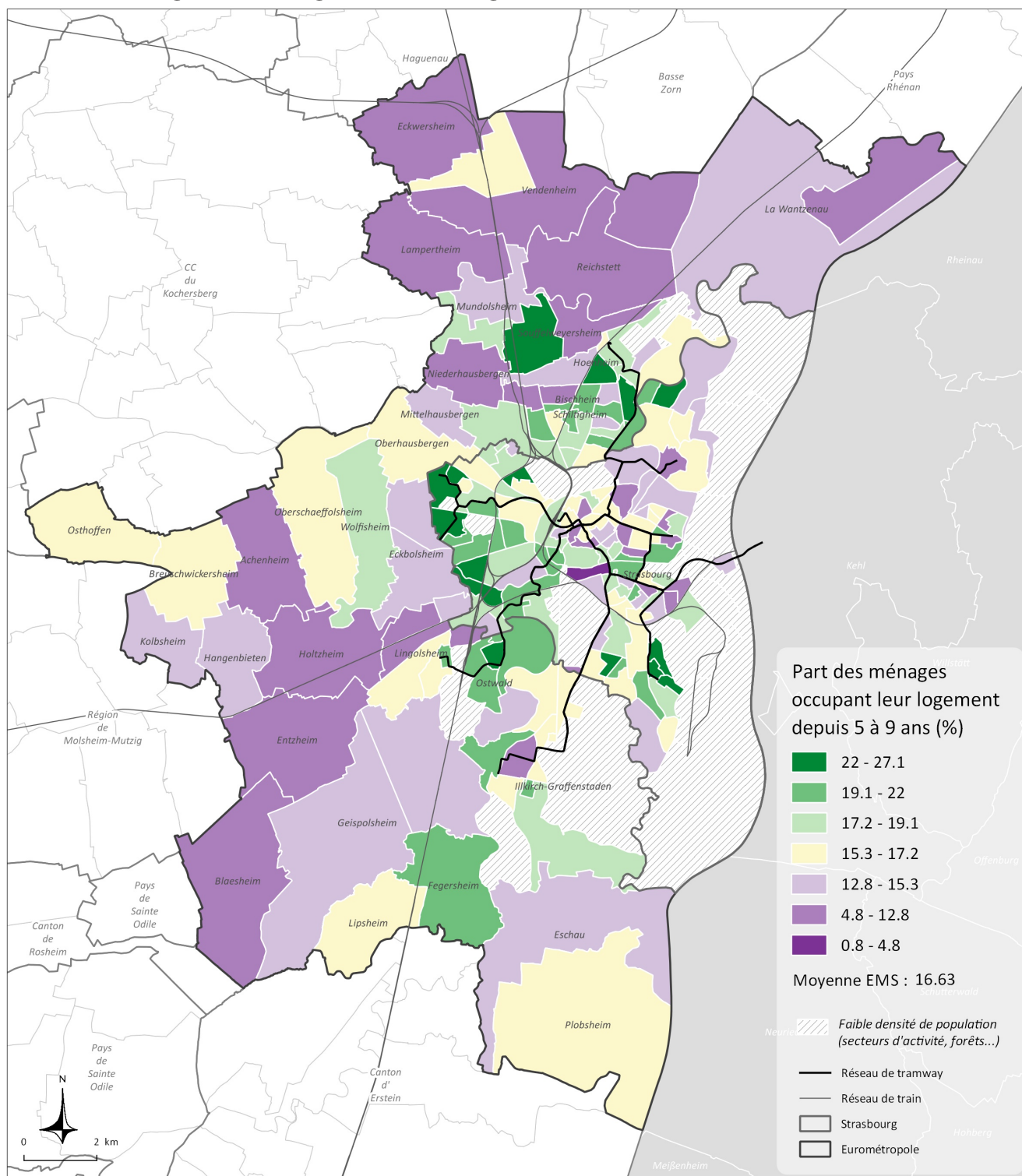

Part des ménages emménagés dans leur logement depuis 10 ans ou plus en 2015

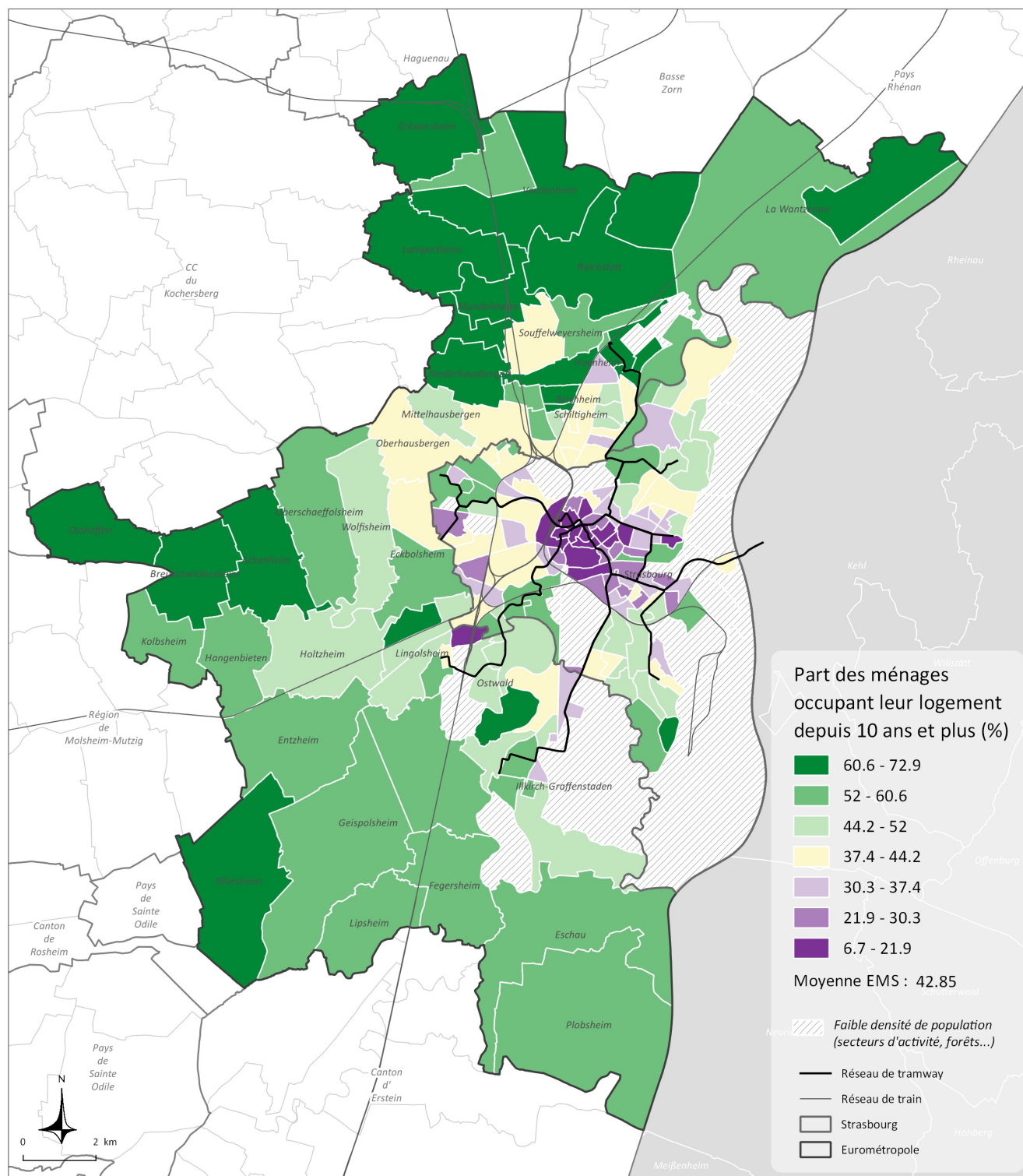

Typologie sur l'équipement en voiture des ménages et le mode de déplacement principal des actifs occupés

Catégorie	Déplacement
Présentation	La mobilité est analysée ici à travers la relation entre deux grands types de données : - l'équipement en voiture des ménages - le mode de déplacement principal des actifs occupés (pas de transport, marche à pieds, deux roues, voiture, transport en commun)
Source	INSEE
Nom et millésime des données sources	Recensement de la population 2015
Echelle géographique	IRIS, commune
Etendue	Eurométropole de Strasbourg
Méthodologie Formule de calcul	La <u>typologie de synthèse</u> de la mobilité est réalisée à partir du croisement de 8 variables (en %) : part des ménages sans voiture, avec 1 voiture, 2 voitures ou plus, et le mode de déplacement principal des actifs occupés (pas de transport, marche à pieds, deux roues, voiture, transport en commun). <u>Part (en %)</u> : nombre de ménages sans voiture / nombre total des ménages x 100

Six grands territoires de mobilité

Le territoire de l'Eurométropole de Strasbourg s'organise selon six grands types d'espaces aux profils de mobilité différenciés.

Le **type 4** (Grande-Île, Krutenau, quartier Gare, secteurs de l'Esplanade), qui correspond aux secteurs très étudiants et jeunes actifs, se caractérise par un très faible niveau d'équipement en voiture (69,9% de ménages sans voiture dans l'iris Kléber) et une forte sur-représentation de l'utilisation des deux roues, des transports en commun et de la marche à pieds comme mode de déplacement principal des actifs occupés.

Le **type 1** présente un profil de mobilité assez similaire à celui du type 4, mais avec une intensité moindre : Neudorf, grande partie de l'Esplanade et d'Orangerie-Conseil des XV, iris Saint-Florent à Cronembourg, Jean Macé à la Meinau, coeur de Schiltigheim.

Les territoires du **type 2** correspondent en très grande partie aux grands quartiers d'habitat social : Neuhof-Cités, Meinau-Canardière, Elsau, Montagne-Verte, Hautepierre, Cronembourg, Cité de l'III, Port-du-Rhin, Hohberg, QPV Lingolsheim, Marais à Schiltigheim... Le profil de mobilité de ces territoires présente deux caractéristiques majeures : un très faible équipement en voiture et une forte utilisation des transports en commun. La pratique des deux-roues y est faible.

Le **type 3** rassemble un très grand ensemble de secteurs strasbourgeois et de première couronne, marqués principalement par un niveau d'équipement d'une voiture par ménage. Le mode de déplacement principal des actifs occupés correspond au profil moyen métropolitain.

Le **type 5** et le **type 6** correspondent enfin aux territoires plus périphériques, marqués par un fort équipement en voiture et par une forte utilisation de la voiture comme mode de déplacement principal des actifs. La prépondérance de la voiture est encore plus intense au sein du type 6, qui correspond aux communes de seconde couronne situées aux franges du territoire métropolitain.

Typologie des iris et des communes selon l'équipement en voiture des ménages et le mode de déplacement principal des actifs occupés en 2015

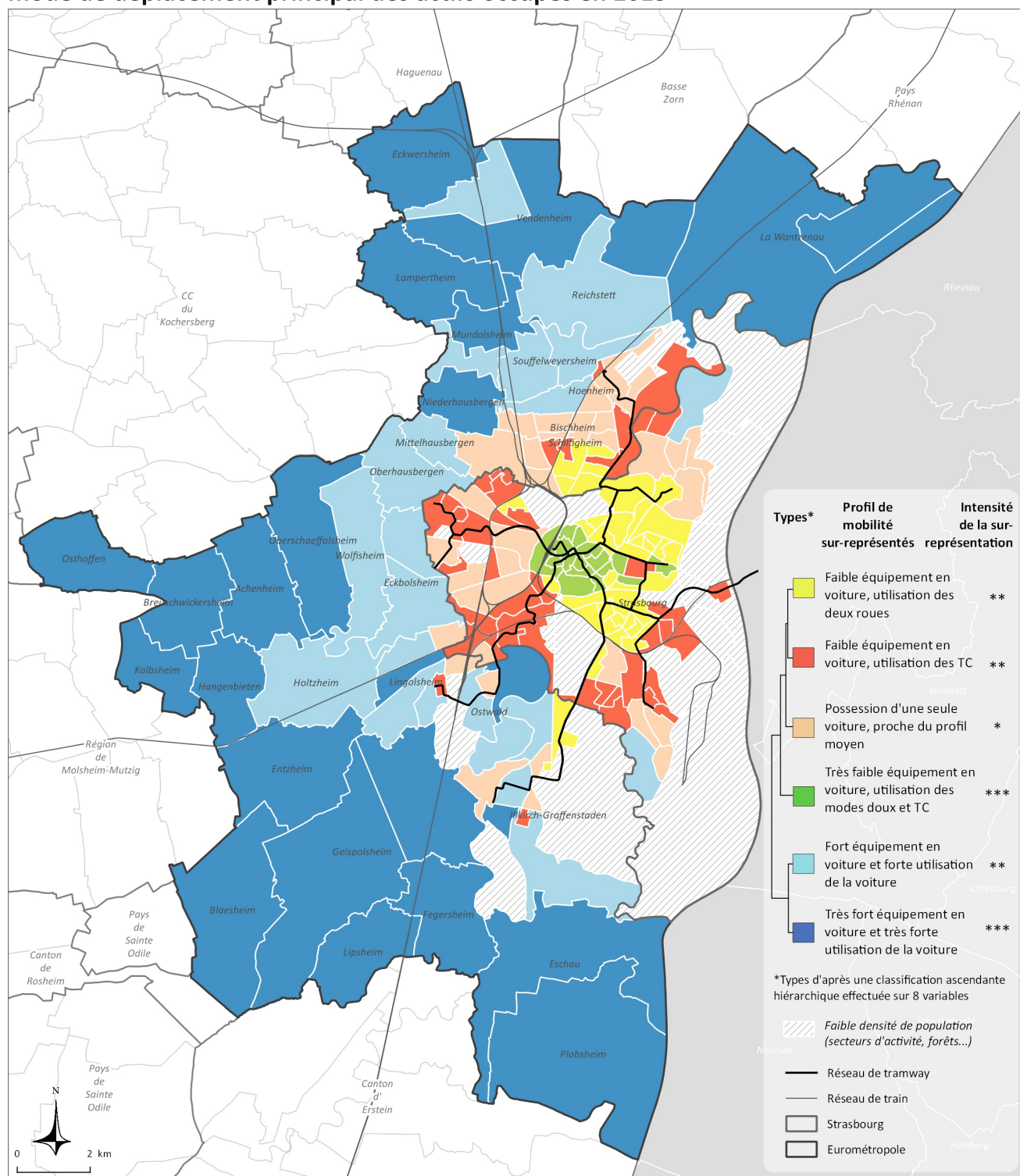

Caractérisation des types par l'écart au profil moyen Eurométropole

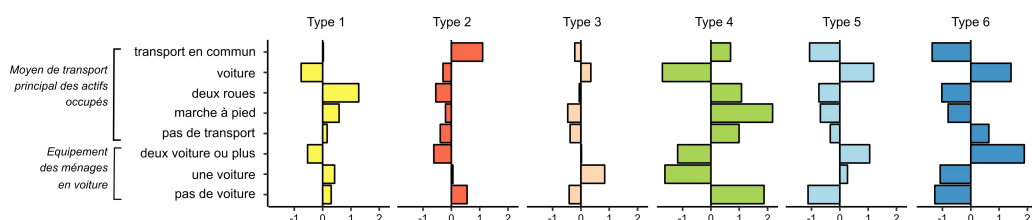

Éléments de lecture :
chaque bâton représente la distance de la moyenne de chaque type à la moyenne générale de l'Eurométropole. Cette distance est exprimée en nombre-d'écarts type de chaque variable.

Part des ménages sans voiture en 2015

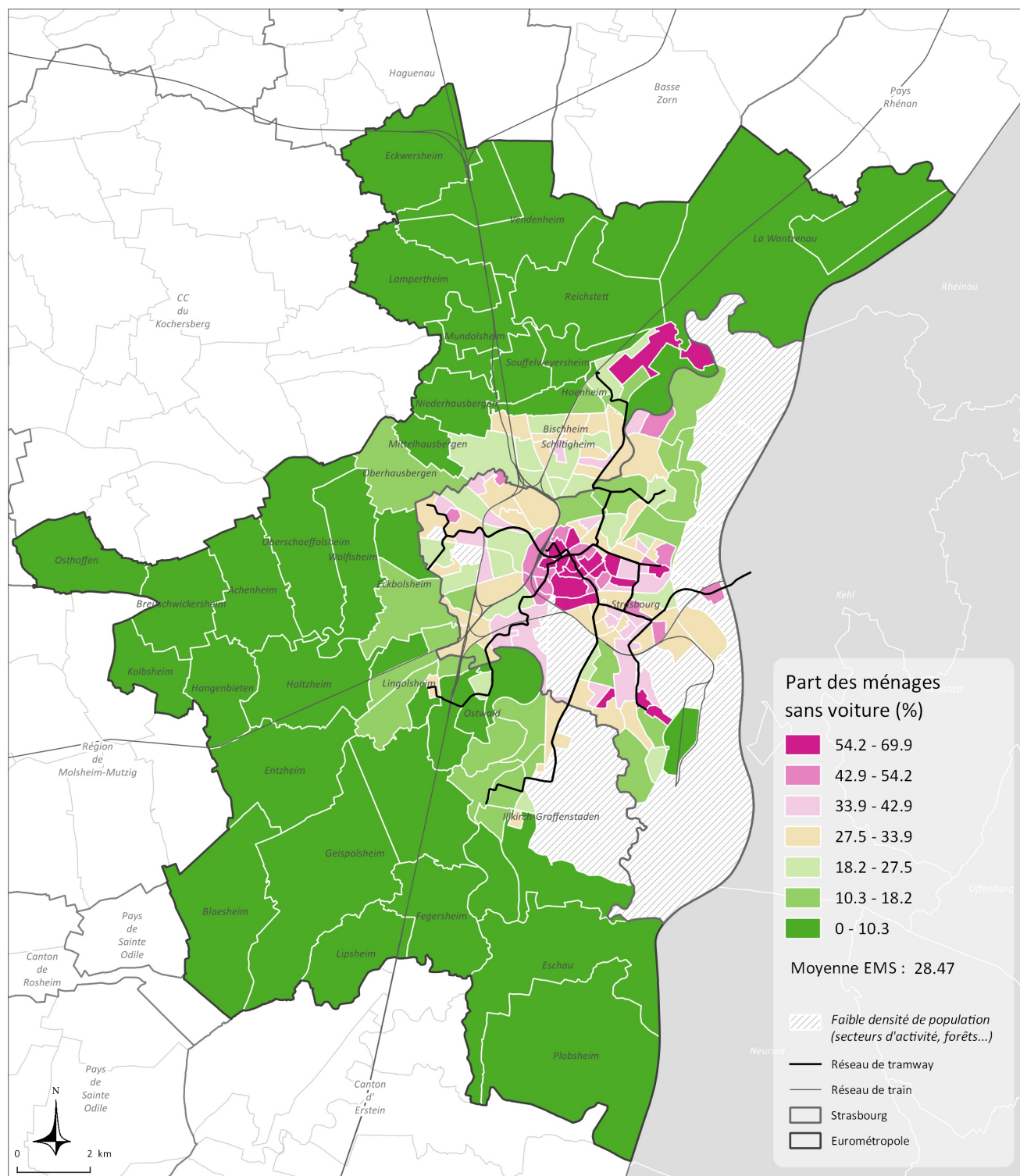

Part des ménages avec deux voitures ou plus en 2015

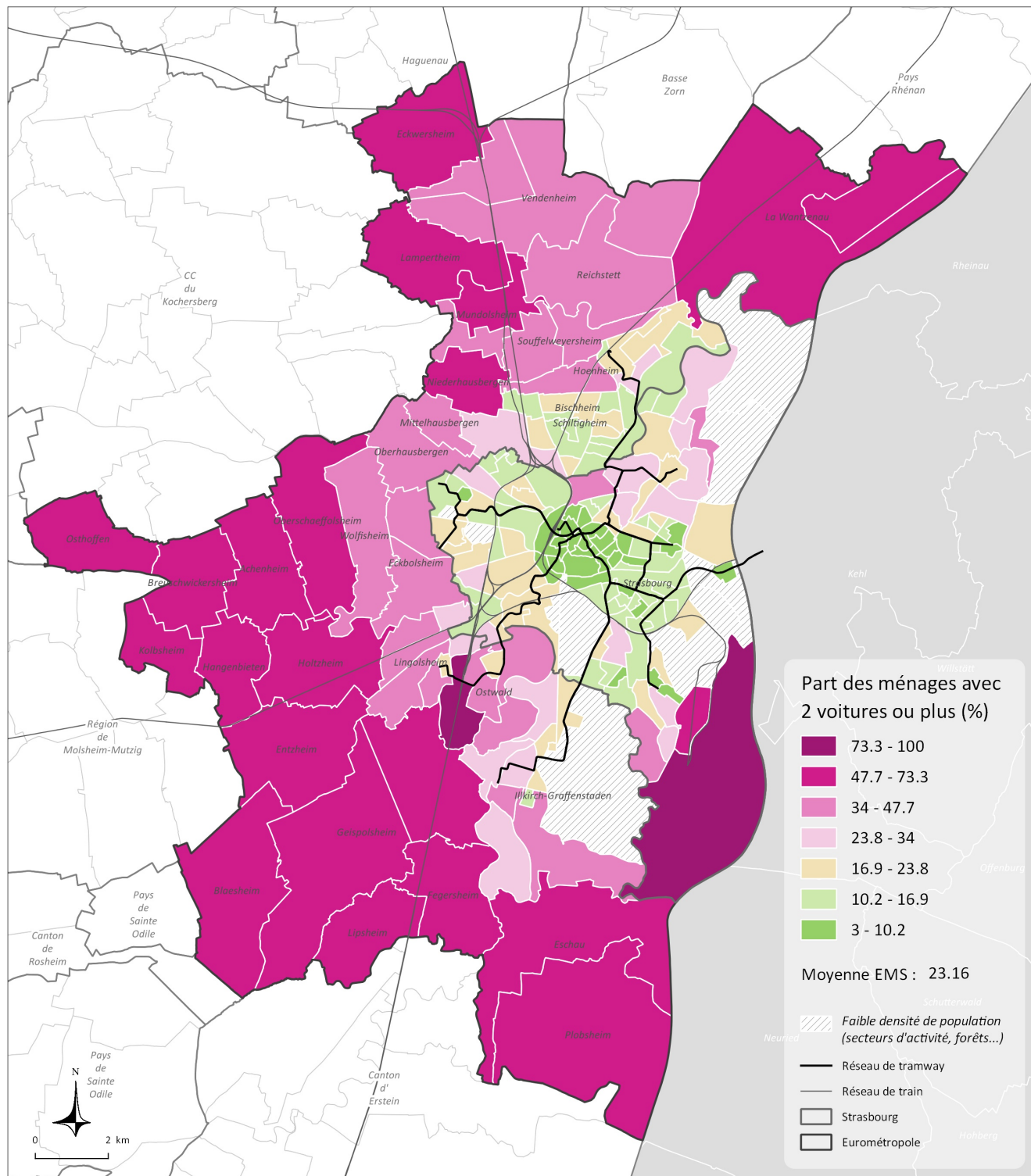

Part des actifs occupés de 15-64 ans utilisant les transports en commun comme mode de déplacement principal en 2015

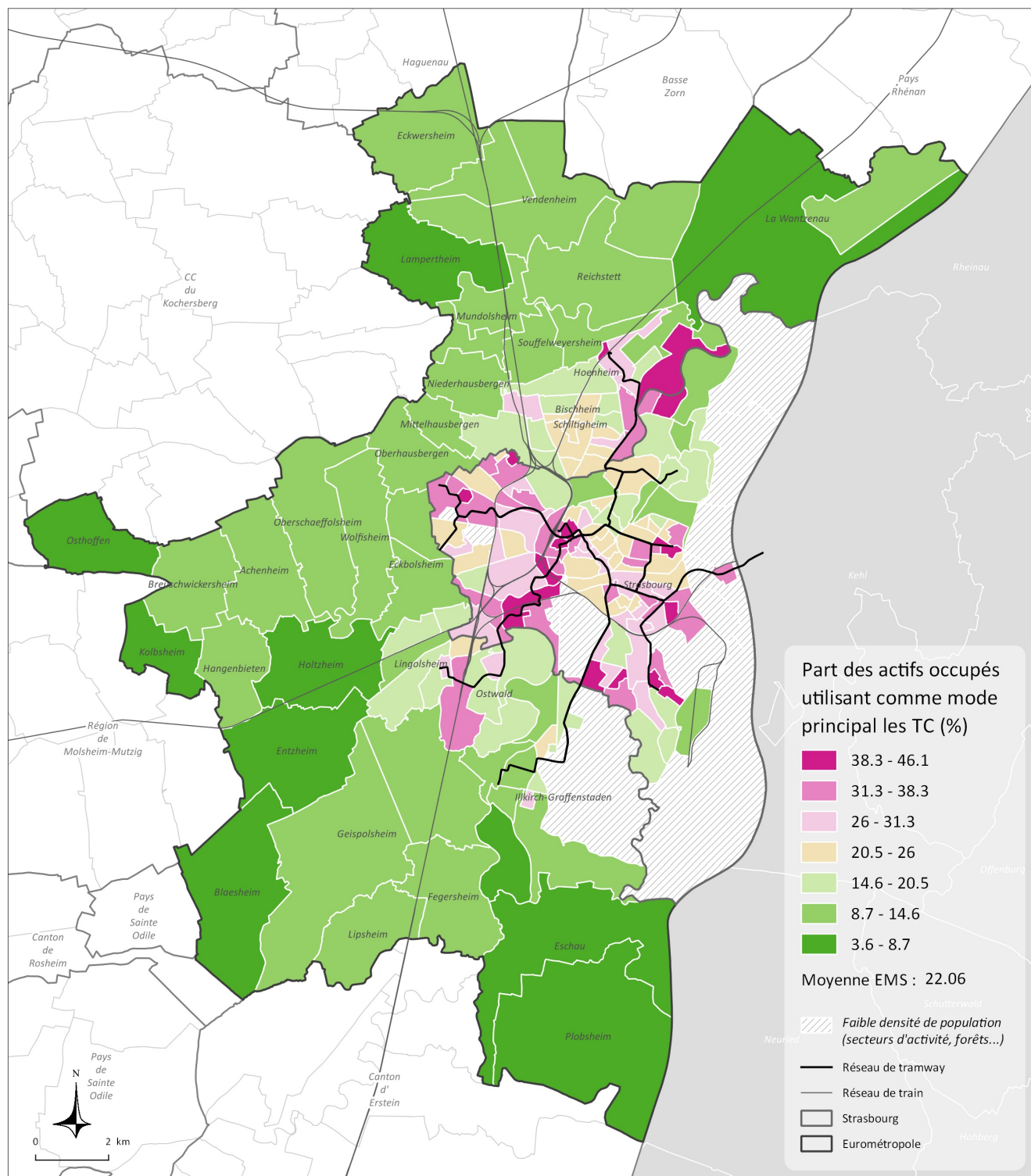

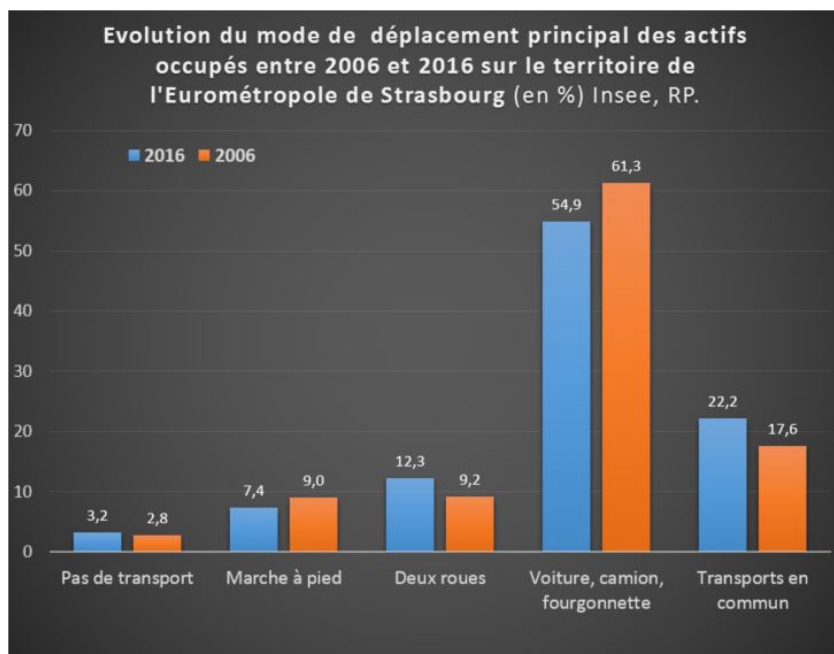

Entre 2006 et 2016, la part des actifs occupés utilisant la voiture, camion ou fourgonnette comme mode de déplacement principal a baissé de 6,4 points, passant de 61,3% à 54,9%. Dans le même temps, la part des deux roues a progressé de 3 points (pour atteindre 12,3% en 2016) et celle des transports en commun de 4,6 points (pour atteindre 22,2% en 2016).

22,2% : part des actifs occupés qui utilisent les transports en commun comme mode de déplacement principal en 2016

Typologie des professions et catégories socioprofessionnelles des actifs occupés

Catégorie	Emploi
Présentation	La nomenclature des professions et catégories socioprofessionnelles dite PCS classe la population selon une synthèse de la profession, de la position hiérarchique et du statut (salarié ou non). La version utilisée (PCS-2003) est en vigueur depuis le 1er janvier 2003. Les groupes socioprofessionnels en 8 postes différencient 6 postes d'actifs, occupés ou chômeurs (agriculteur exploitant, artisan-commerçant, cadre et profession intellectuelle supérieure, profession intermédiaire, employé, ouvrier) et 2 postes d'inactifs (retraité et autre sans activité professionnelle).
Source	INSEE
Nom et millésime des données sources	Recensement de la population 2015
Echelle géographique	IRIS, commune
Etendue	Eurométropole de Strasbourg
Méthodologie Formule de calcul	<p>La <u>typologie de synthèse</u> des professions et catégories socioprofessionnelles des actifs occupés est réalisée à partir du croisement de 5 groupes (en %) : parts des actifs occupés artisans-commerçants, cadres et professions intellectuelles supérieures, professions intermédiaires, employés, ouvriers.</p> <p><u>Part (en %)</u> : nombre des actifs occupés de la catégorie / nombre total des actifs occupés x 100</p>

Cinq grands profils de territoires sur le plan socio-professionnel

Le **type 1** correspond à la grande majorité des communes de la première et seconde couronne ainsi que certains secteurs à Strasbourg : nord de la Robertsau, Capucins et Saint-Gall à Koenigshoffen, Saint-Arbogast à la Montagne-Verte, Saint-Antoine et Saint-Florent à Cronenbourg, Orphelinat à Neuforf, ouest de la Meinau. Proche du profil moyen, ce type est caractérisé par une sur-représentation d'artisans-commerçants, chefs d'entreprises et de professions intermédiaires.

Les territoires du **type 2** présentent une sur-représentation d'employés et d'ouvriers parmi les actifs occupés. Ils correspondent dans leur grande majorité aux quartiers d'habitat social : Neuhof-Cités, Elsau, Musau, Port-du-Rhin, Cité de l'III, Spach-Rotterdam, quartiers des Ecrivains, Marais, Wihrel, Tiergartel, ainsi que des secteurs de l'Esplanade, de l'est du Neuforf, le quartier des Poteries...

Le **type 4** présente les mêmes sur-représentations que celles du type 2 (ouvriers et employés) mais en beaucoup intense, et avec une part d'ouvriers supérieure. Il s'agit de secteurs très précaires du territoire : Hautefort, Marschallhof et Guynemer à Neuhof-Cités, Obserelsau à l'Elsau, mailles Jacqueline, Catherine et Eléonore à HautePierre,

Becquerel, Kepler et Haldembourg à Cronenbourg Cité Nucléaire, Anguille à la Cité de l'III. La part d'ouvriers la plus élevée s'observe au sein de l'iris Schulmeister à Meinau-Canardière (51,7%, pour une moyenne métropolitaine de 22%).

Le **type 3** se caractérise par une sur-représentation des professions intermédiaires. Il rassemble des territoires très disparates : Neuforf, Vieux-Cronenbourg, Roseraie et Mairie à Schiltigheim, Lingolsheim, Lampertheim et Lipsheim.

Le **type 5** regroupe enfin les secteurs marqués par une très forte présence des cadres et professions intellectuelles supérieures parmi les actifs occupés : Centre-ville, Orangerie-Conseil des XV et Robertsau. Le taux de cadres et PIS le plus élevé est observé au sein de l'iris quartier européen du quartier Orangerie (59,6%).

CARACTERISTIQUES SOCIO-PROFESSIONNELLES DE LA POPULATION

Typologie des iris et des communes selon les catégories socio-professionnelles des actifs occupés en 2015

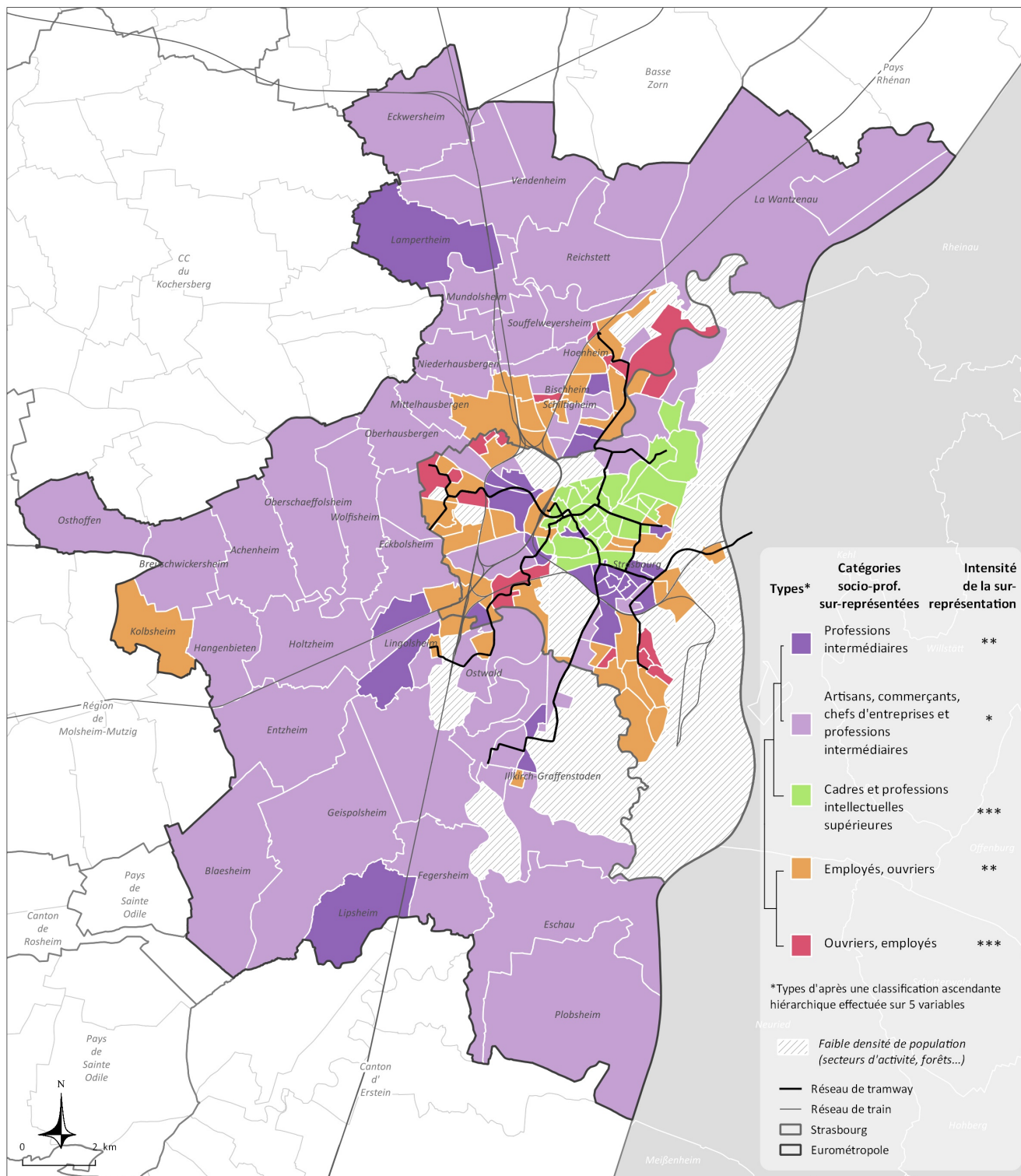

Caractérisation des types par l'écart au profil moyen Eurométropole

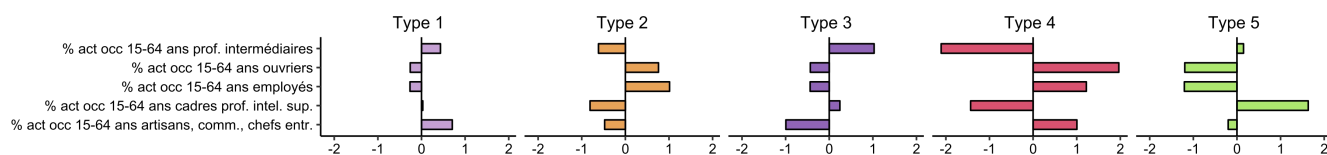

Éléments de lecture : chaque bâton représente la distance de la moyenne de chaque type à la moyenne générale de l'Eurométropole. Cette distance est exprimée en nombre-d'écarts type de chaque variable.

Part des cadres et professions intellectuelles parmi les actifs occupés en 2015

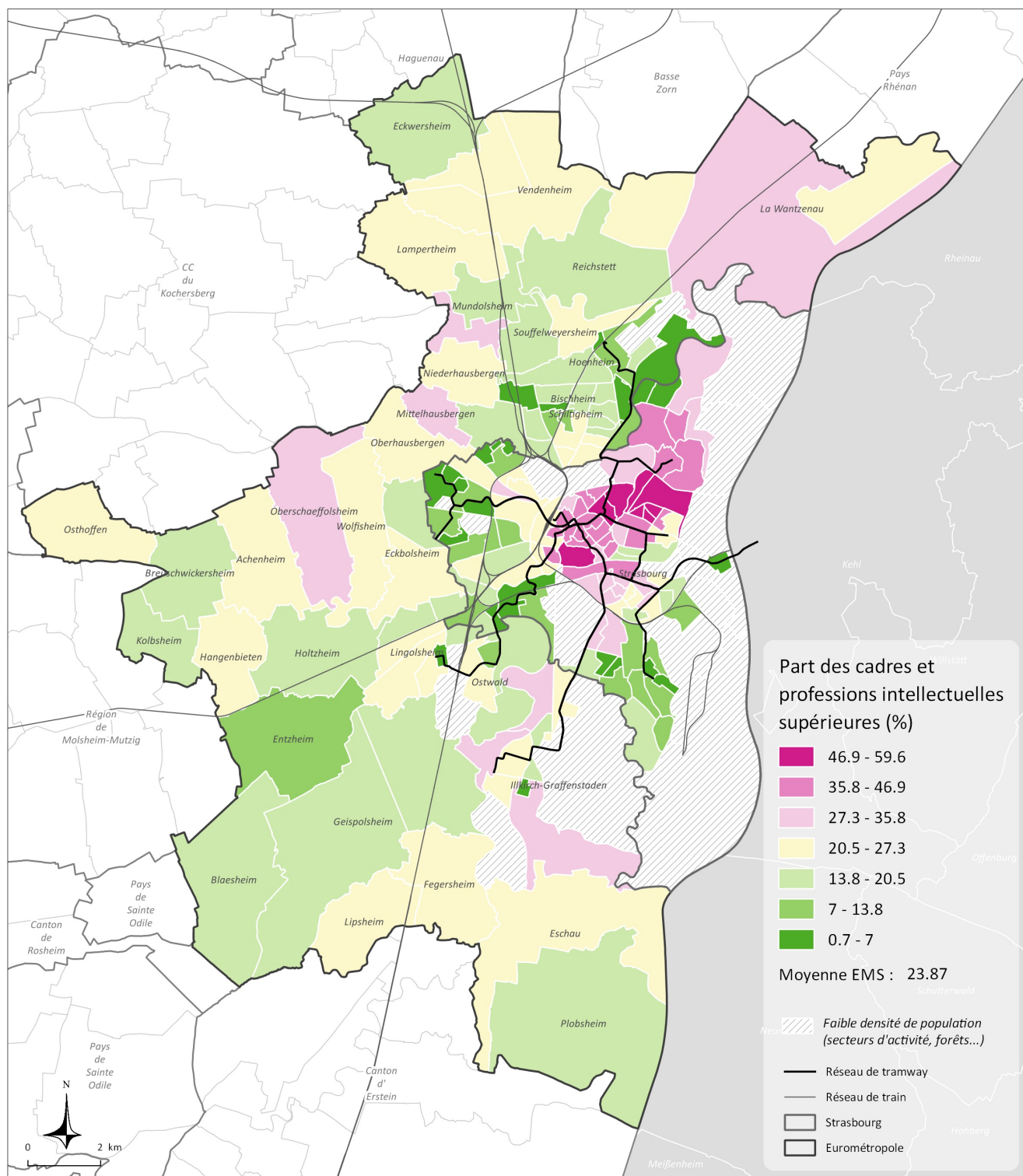

Part des professions intermédiaires parmi les actifs occupés en 2015

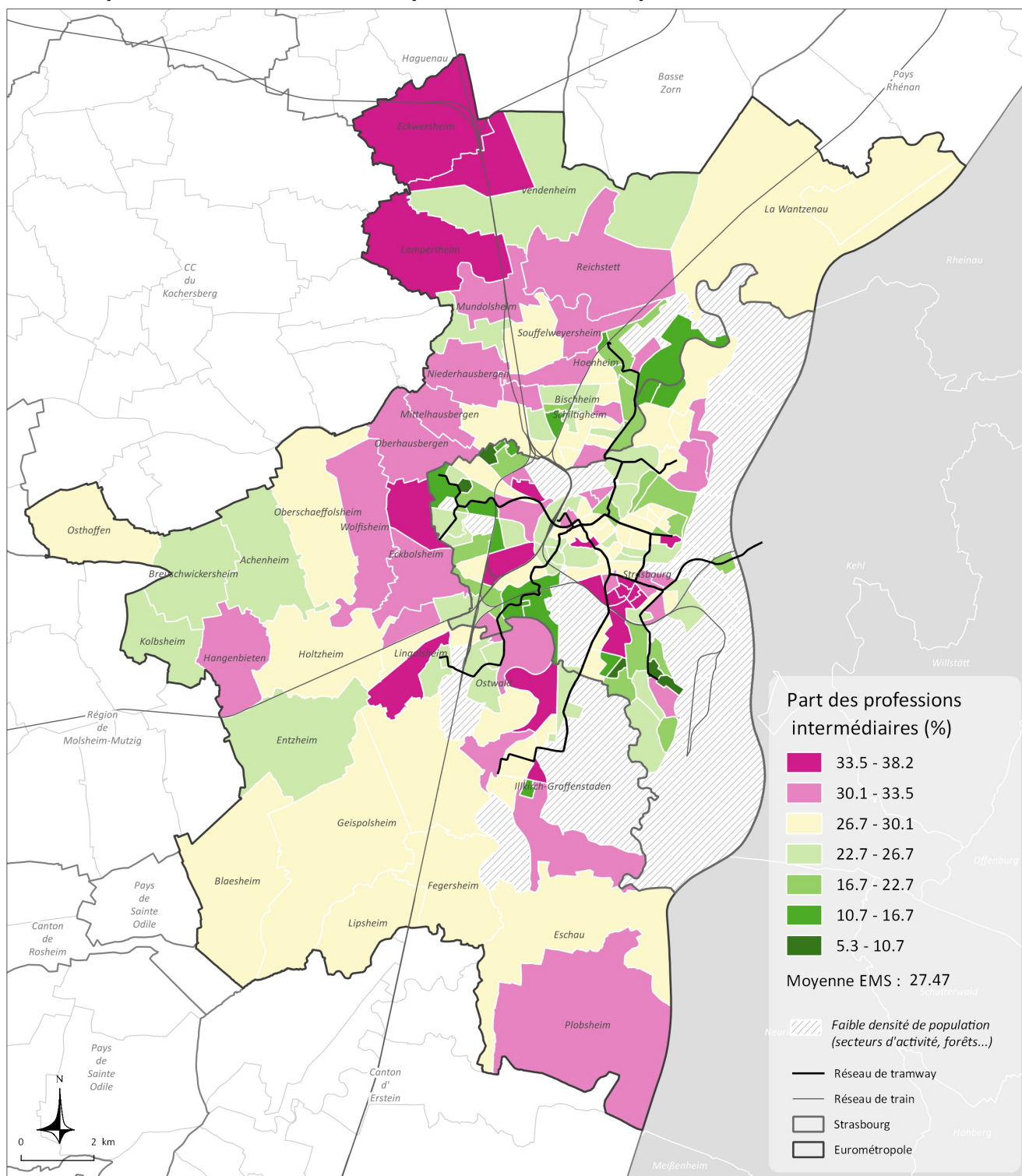

Part des employés parmi les actifs occupés en 2015

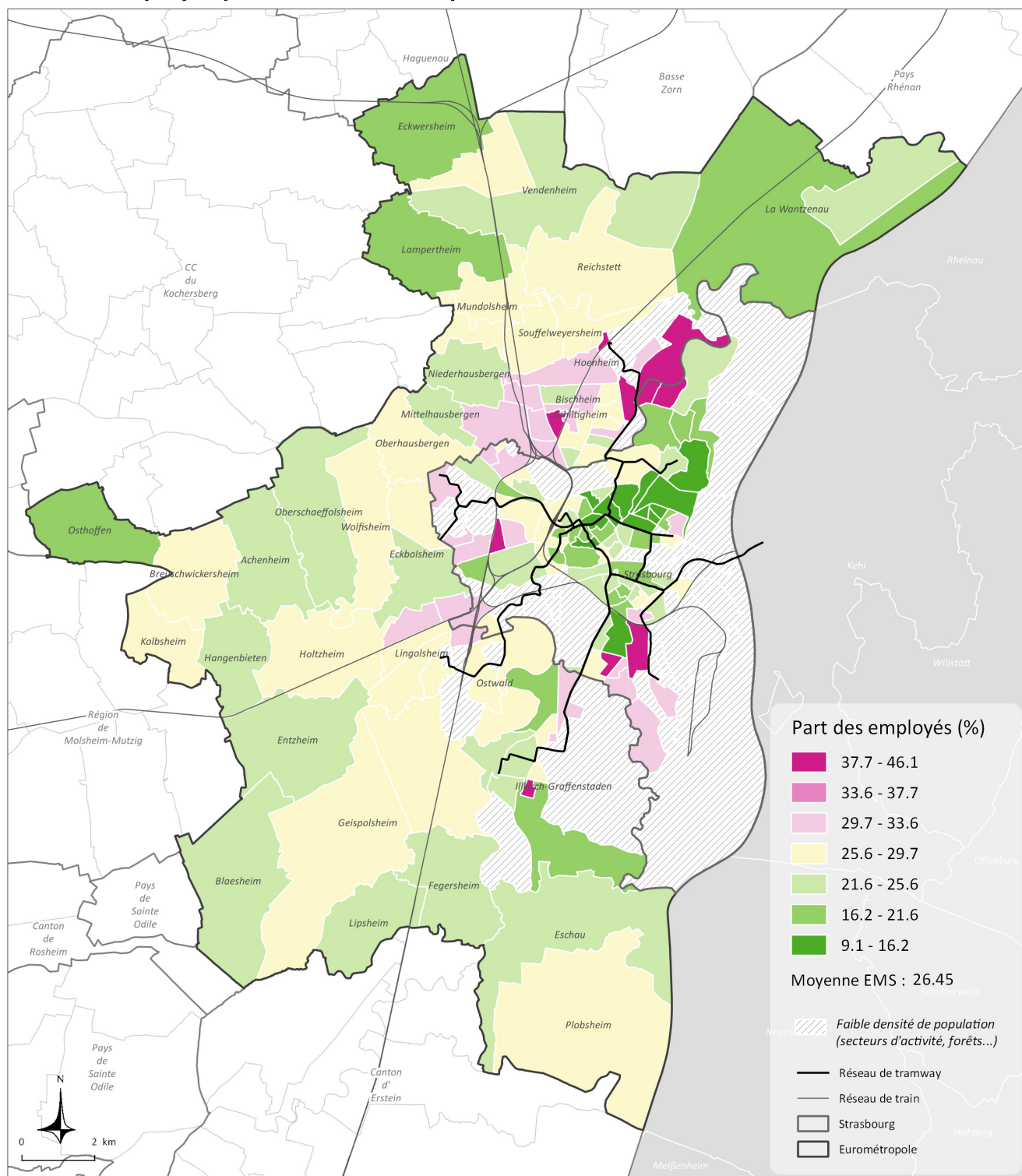

Part des ouvriers parmi les actifs occupés en 2015

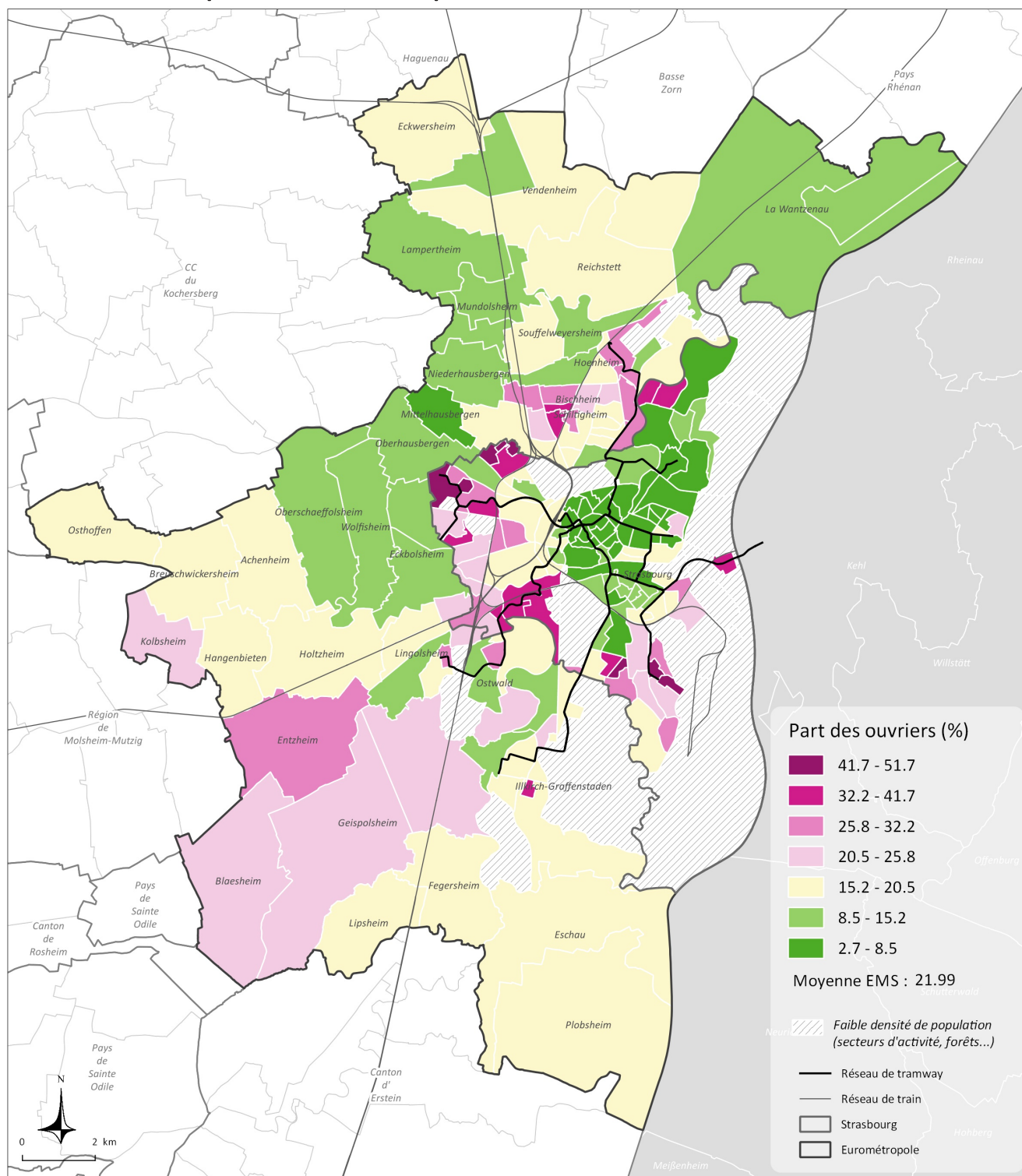

Revenu disponible des ménages

Catégorie	Richesse, précarité
Présentation	Le revenu disponible d'un ménage comprend les revenus d'activité (nets des cotisations sociales), les revenus de patrimoine, les transferts en provenance d'autres ménages et les prestations sociales (y compris les pensions de retraite et les indemnités de chômage), nets des impôts directs. Le revenu disponible annuel médian permet d'appréhender le niveau de vie des ménages d'un territoire (ce dont ils disposent au cours de l'année pour épargner ou consommer).
Source	INSEE
Nom et millésime des données sources	FiLoSoFi 2015
Echelle géographique	IRIS, commune
Etendue	Eurométropole de Strasbourg
Méthodologie Formule de calcul	<i>Pour tenir compte de compositions différentes des ménages, les revenus sont rapportés au nombre d'unités de consommation (UC) : le premier adulte compte pour 1 ; les autres personnes de 14 ans ou plus pour 0,5 ; les enfants de moins de 14 ans pour 0,3.</i>

De fortes inégalités de revenu des ménages entre quartiers et communes de l'Eurométropole

Le revenu disponible annuel médian par unité de consommation des habitants de l'Eurométropole de Strasbourg s'élève à 19 940 € en 2015.

Ce revenu est proche du revenu médian de la France métropolitaine (20 566 €) et de la région Grand-Est (20 502 €). L'écart est plus important avec le revenu médian du département du Bas-Rhin, qui atteint 21 512 €.

Ce revenu médian masque toutefois de fortes disparités entre communes de l'Eurométropole.

L'Eurométropole de Strasbourg compte en effet sur son territoire à la fois cinq des dix communes du Bas-Rhin aux revenus des ménages les plus élevés (Mittelhausbergen, Niederhausbergen, La Wantzenau, Lampertheim et Osthoffen), dont la première, Mittelhausbergen (revenu médian de 29 795 €), et trois des cinq communes du Bas-Rhin aux revenus des habitants les plus faibles : Bischheim (17 537 €), Schiltigheim (17 840 €) et Strasbourg (18 115 €).

Les disparités de revenu entre territoires apparaissent encore plus marquées à l'échelle infracommunale. Des écarts de 1 à 3,3 s'observent en effet entre l'iris le plus pauvre (Hautefort au Neuhof, avec un revenu médian de 11 172 €) et l'iris le plus riche (Bon Pasteur à l'Orangerie, avec un revenu médian de 36 956 €).

A noter que sur l'ensemble des 12 213 iris de France métropolitaine, seuls 98 iris présentent un revenu médian inférieur à celui de l'iris Hautefort du Neuhof.

Revenu disponible annuel par unité de consommation en 2015

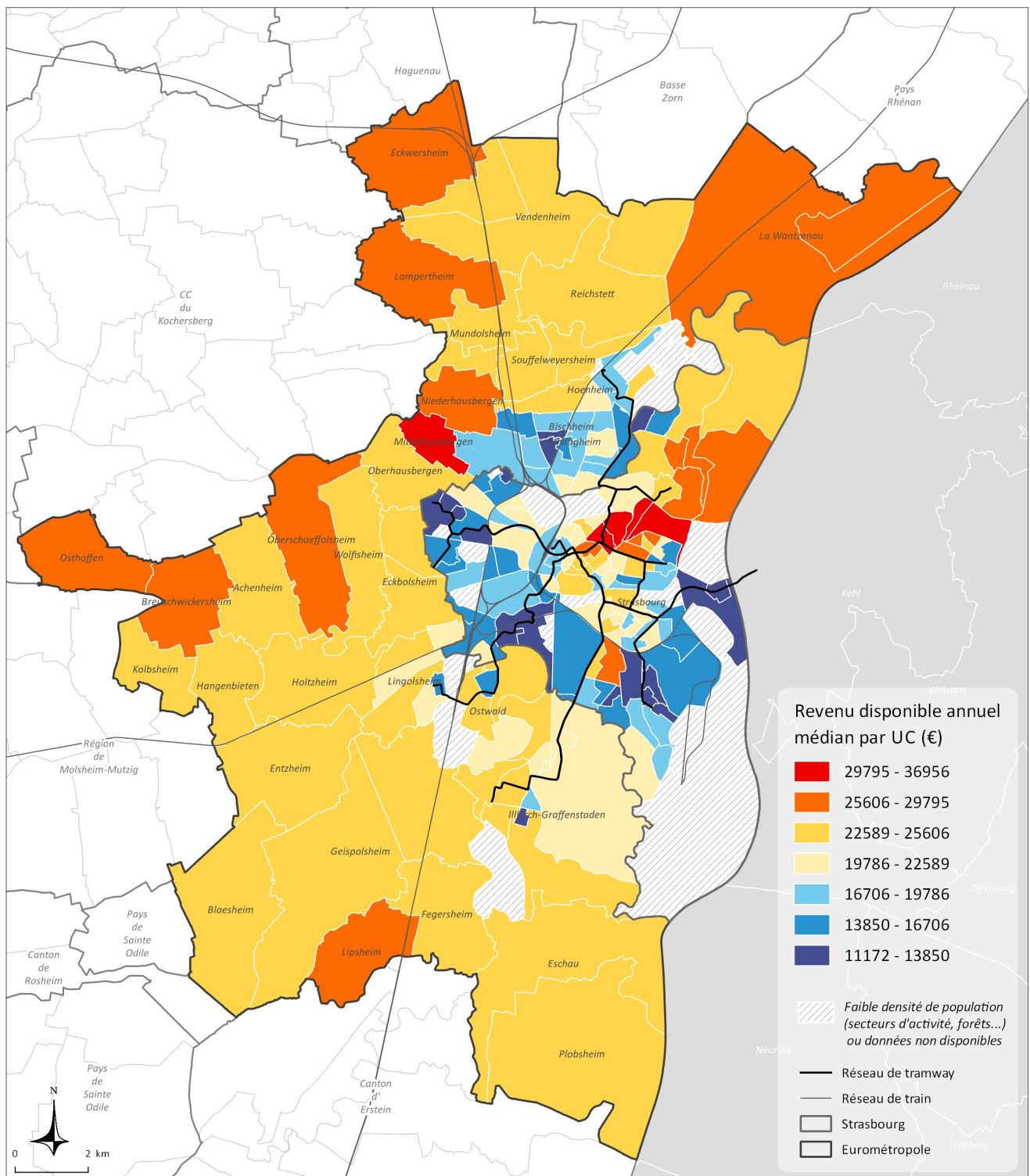

Typologie de la composition du revenu disponible des ménages

Catégorie	Richesse, précarité
Présentation	Le revenu disponible est potentiellement composé : - des revenus d'activité salariée, - des revenus d'activité non salariée, - des indemnités de chômage, - des pensions, rentes et retraites, - des revenus de patrimoine et autres revenus, - de l'ensemble des prestations sociales
Source	INSEE
Nom et millésime des données sources	FiLoSoFi 2015
Echelle géographique	IRIS, commune
Etendue	Eurométropole de Strasbourg
Méthodologie Formule de calcul	La <u>typologie de la composition du revenu</u> est réalisée à partir d'une répartition en 5 natures de revenus (en %) : les revenus d'activité salariée ; les revenus d'activité non salariée ; les indemnités de chômage ; les pensions, rentes et retraites ; les revenus de patrimoine et autres revenus ; l'ensemble des prestations sociales.

De fortes inégalités dans la composition du revenu disponible des ménages

En complément de la carte précédente du revenu disponible médian, cette carte propose une typologie des iris de l'Eurométropole selon la composition du revenu disponible, en % : part des salaires et traitements, des indemnités chômage, des revenus d'activités non salariées, des pensions, retraites et rentes, des revenus du patrimoine et autres revenus et de l'ensemble des prestations sociales.

Les iris du **type 5** présentent une très forte sur-représentation des revenus de salaires et traitements. Ils se situent dans les quartiers Gare, Poteries et à l'ouest du Neudorf notamment. La part maximale s'observe au sein de l'iris Sainte-Marguerite

Les iris du **type 2** présentent cette même sur-représentation des revenus de salaires et traitements, mais dans une moindre intensité. Ils recoupent des territoires très différents : communes de seconde couronne, secteurs de première couronne et du ban communal de Strasbourg : Vieux-Cronenbourg, Neudorf, Tribunal, Krutenau...

Les iris appartenant aux **type 3** et **type 4** présentent une sur-représentation des revenus associés aux pensions, retraites et rentes (davantage marquée pour le type 4). Ces territoires rassemblent des

communes de seconde couronne nord (Reischstett, Lapertheim, Mundolsheim...) et ouest (Oberschaeffolsheim, Achenheim), une large partie des bans communaux d'Ostwald, Lingolsheim, Illkirch-Graffenstaden et d'Hoenheim en première couronne, ainsi que des secteurs de Strasbourg : Esplanade, Stockfeld, Saint-Antoine, cité Rotterdam.

Les iris des **type 7** et **type 8**, aux revenus disponibles les plus élevés, se caractérisent par une sur-représentation des revenus du patrimoine et activités non salariées (davantage marquée pour le type 8). Ils se situent au sein des quartiers Orangerie-Conseil des XV (valeur maximale de 35 % pour l'iris Quartier européen), Broglie, Cathédrale, République, Robertsau et Meinau-Villas.

Enfin, les iris des **type 1** et **type 6**, aux revenus disponibles les plus faibles, se caractérisent par une sur-représentation des revenus liés aux indemnités chômage et aux prestations sociales (davantage marquée pour le type 6). Ces iris correspondent à une très grande partie des quartiers d'habitat social de l'agglomération : Port-du-Rhin, Neuhoef-Cités, Meinau-Canardière, Elsau, Montagne-Verte, Hohberg, Haute-pierre, Cronenbourg Cité-Nucléaire, Spach, Cité de l'III, quartiers des Ecrivains, Guirbaden.

Typologie des iris et des communes selon la composition du revenu disponible en 2015

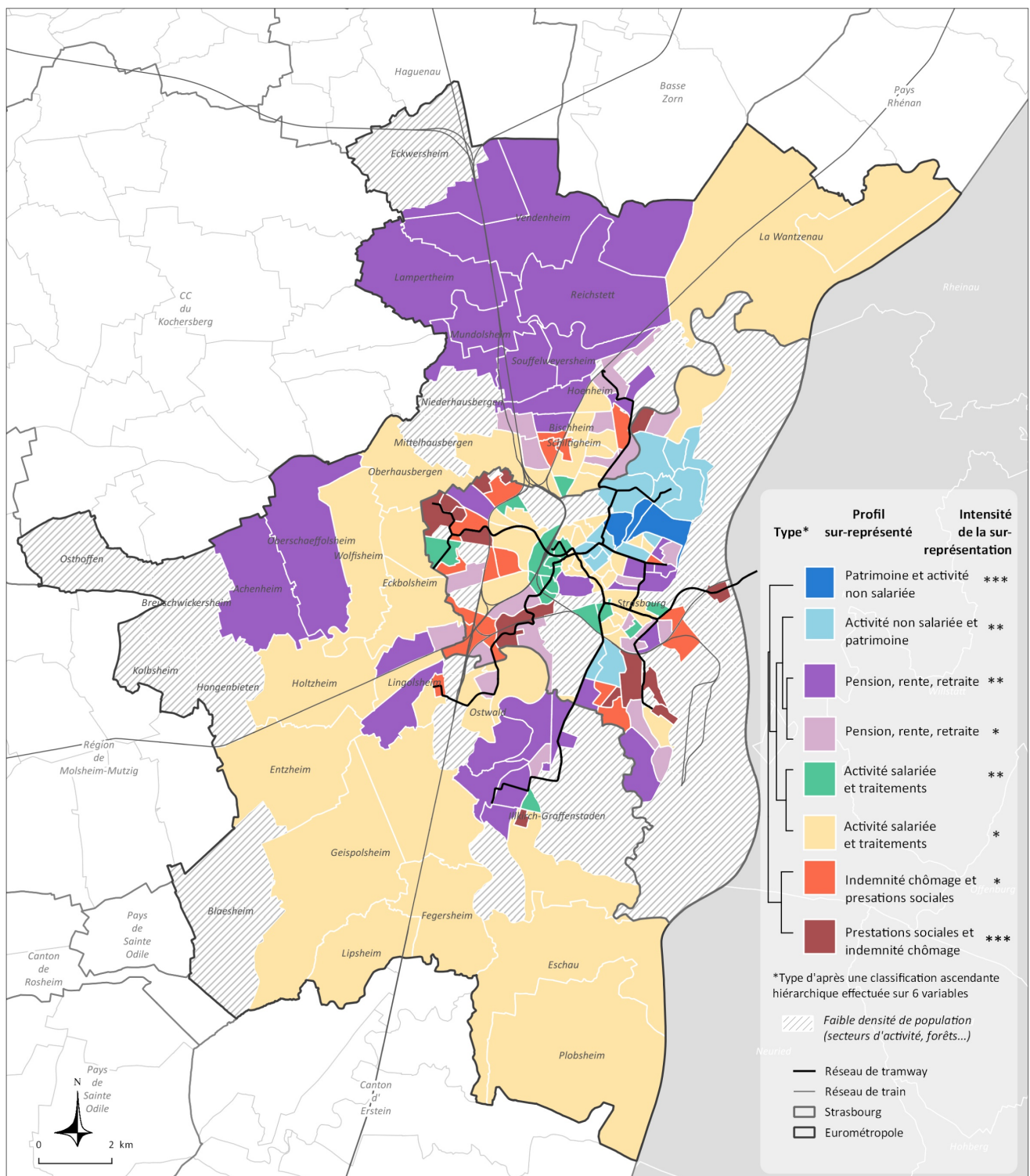

Caractérisation des types par l'écart au profil moyen Eurométropole

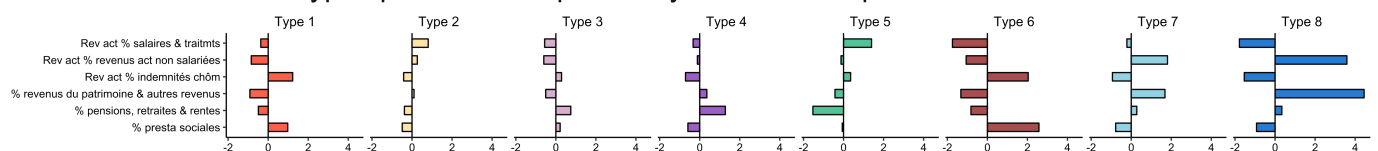

Éléments de lecture : chaque bâton représente la distance de la moyenne de chaque type à la moyenne générale de l'Eurométropole. Cette distance est exprimée en nombre-d'écarts type de chaque variable.

Premier quartile du revenu disponible annuel par unité de consommation en 2015

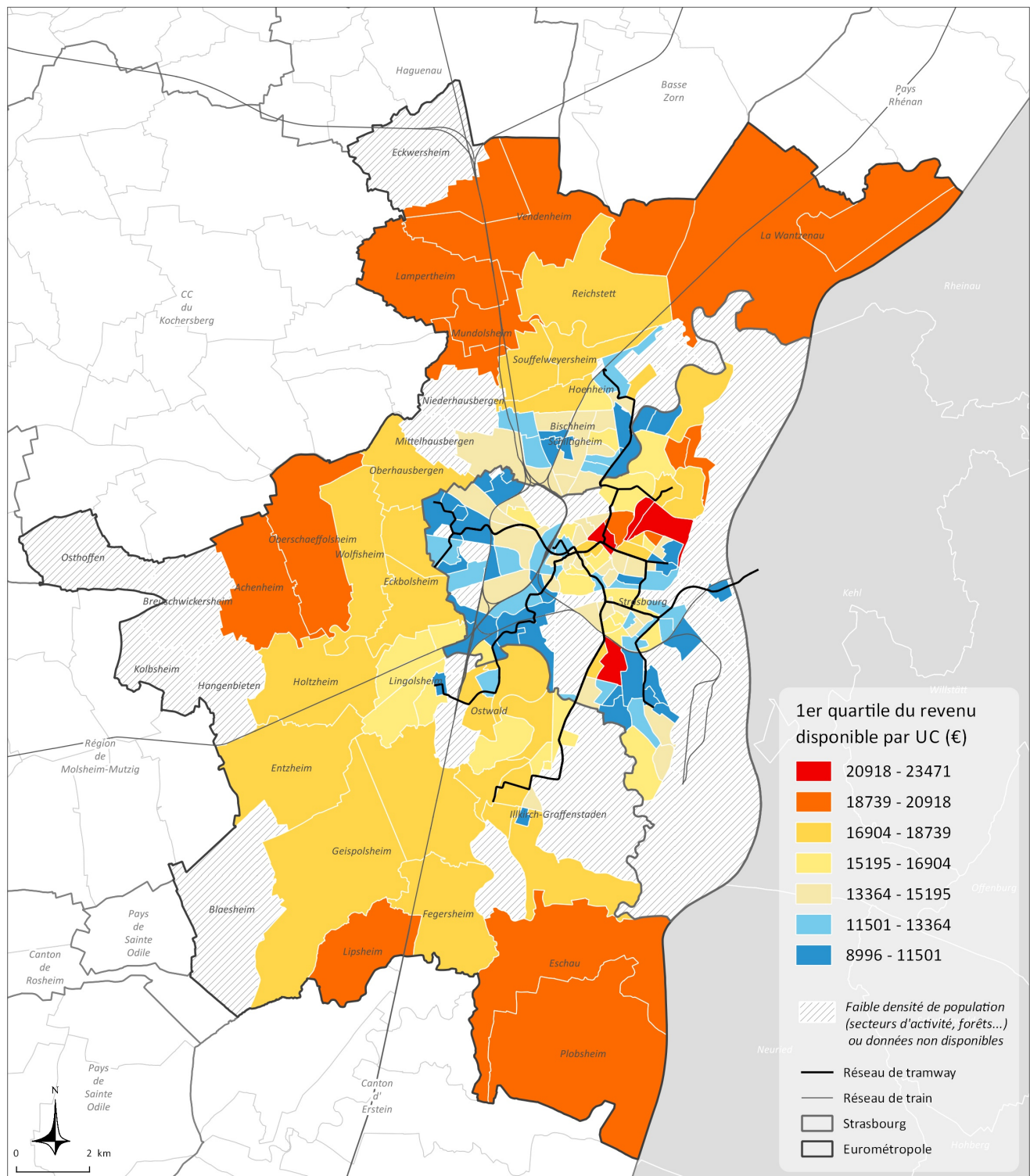

Inégalités de revenu (indice S80/S20) dans les iris et communes de l'Eurométropole en 2015

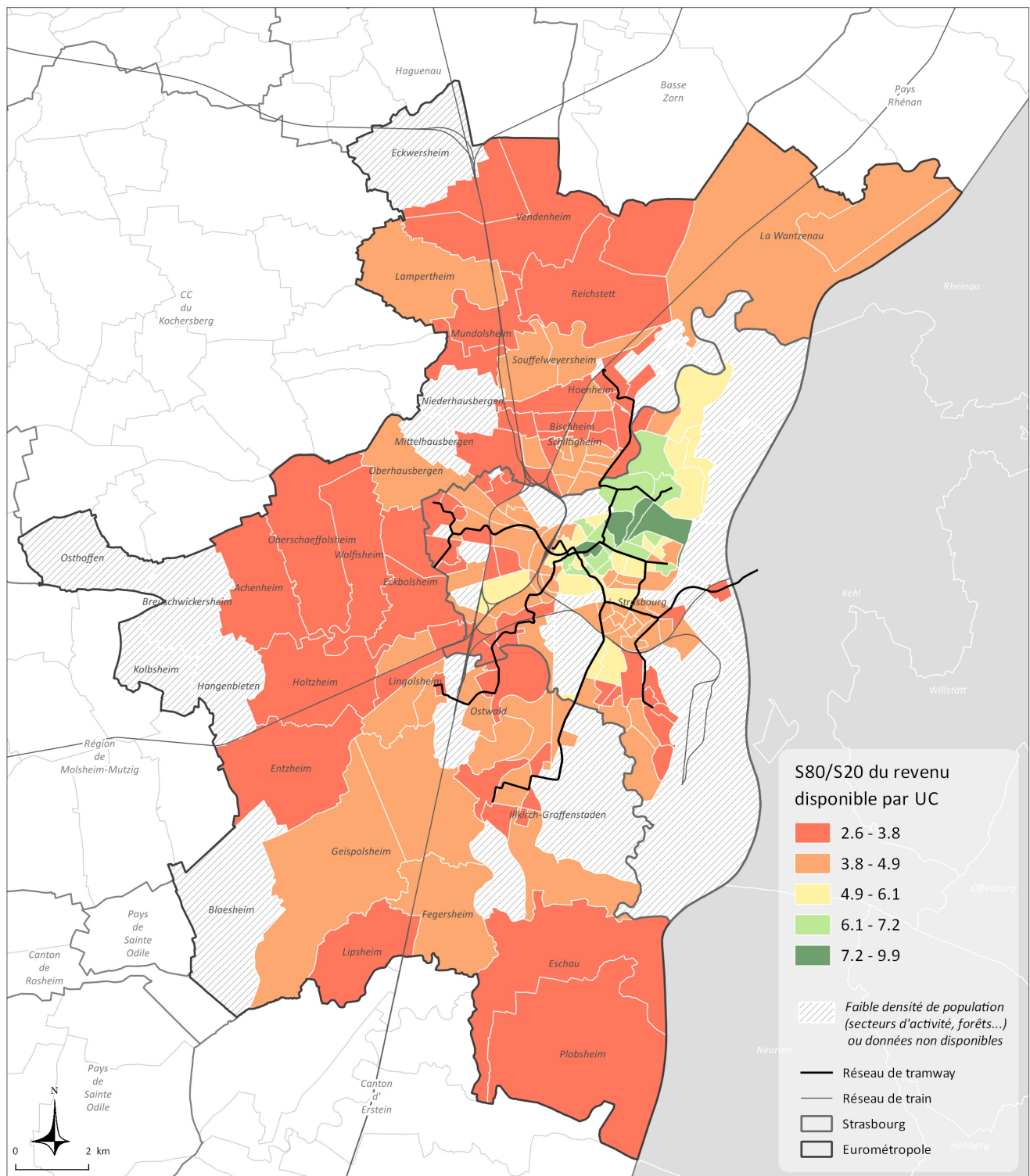

Le ratio S80/S20 mesure la disparité relative de la distribution d'une grandeur donnée (salaire, revenu, niveau de vie,...). Ainsi, pour une distribution de revenus, S80/S20 rapporte la masse des revenus détenue par les 20 % d'individus les plus riches à celle détenue par les 20 % des personnes les plus pauvres.

Part des revenus d'activité salariée dans le revenu disponible en 2015

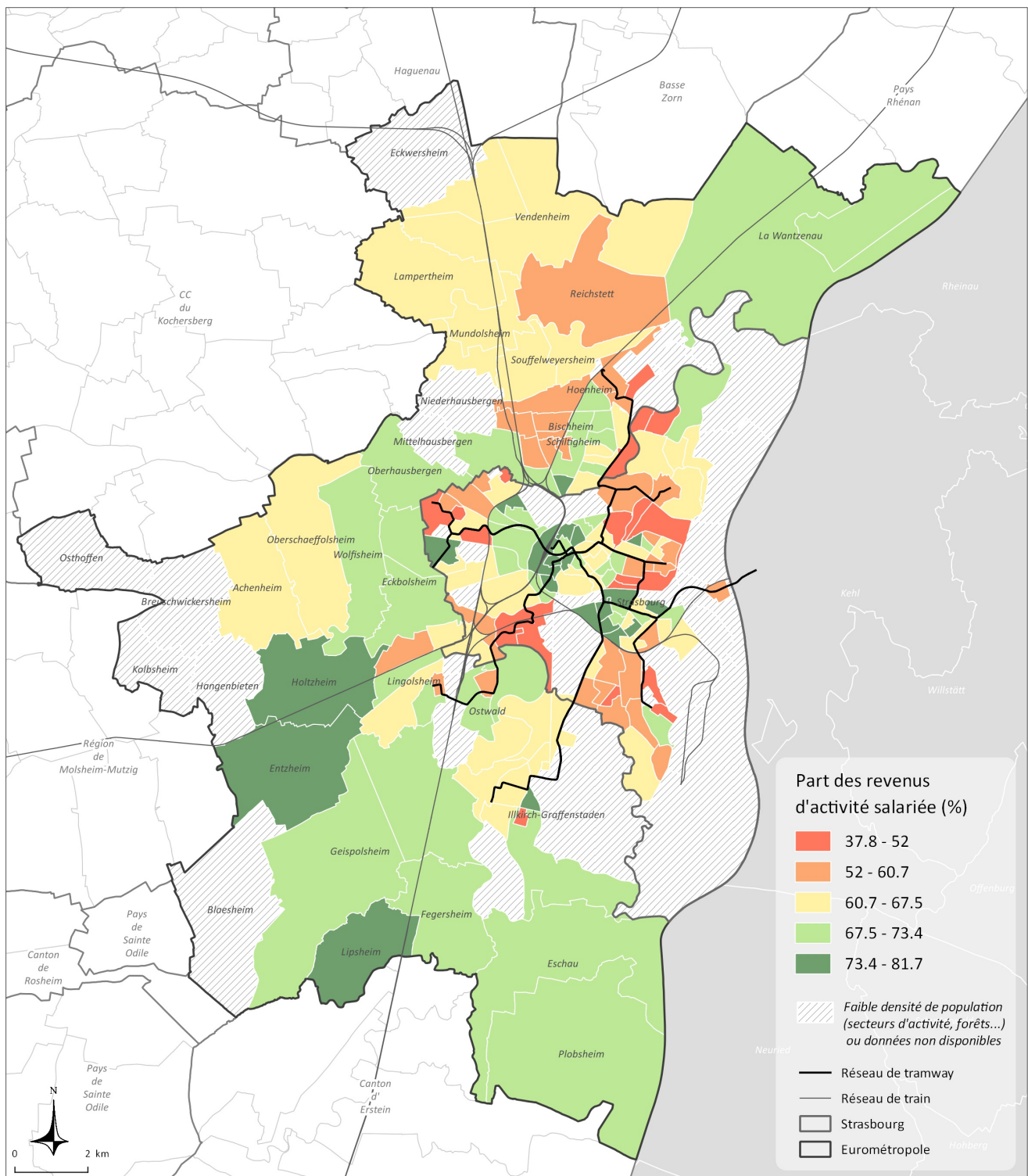

Part des revenus d'activité non salariée dans le revenu disponible en 2015

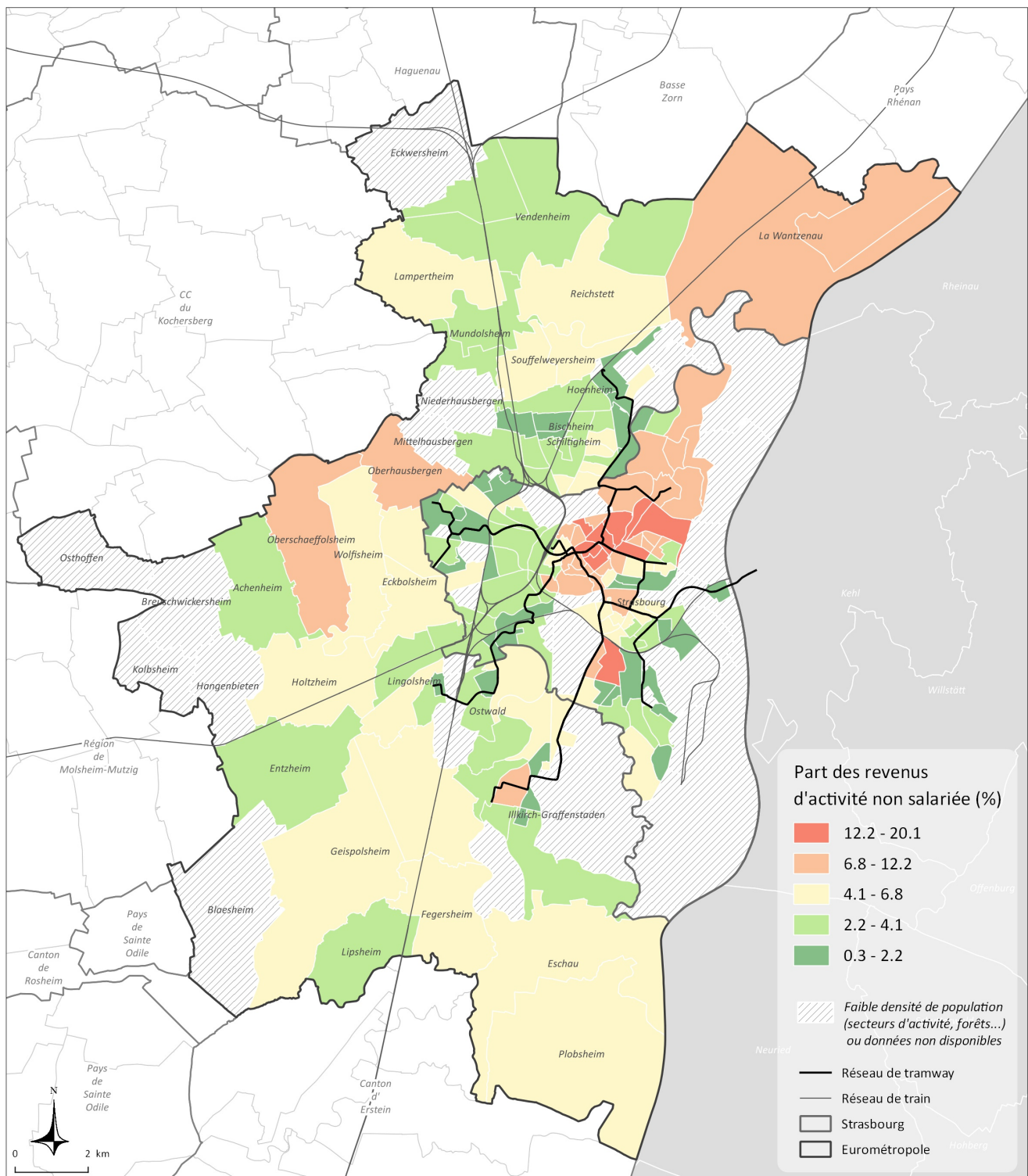

Part de l'indemnité chômage dans le revenu disponible en 2015

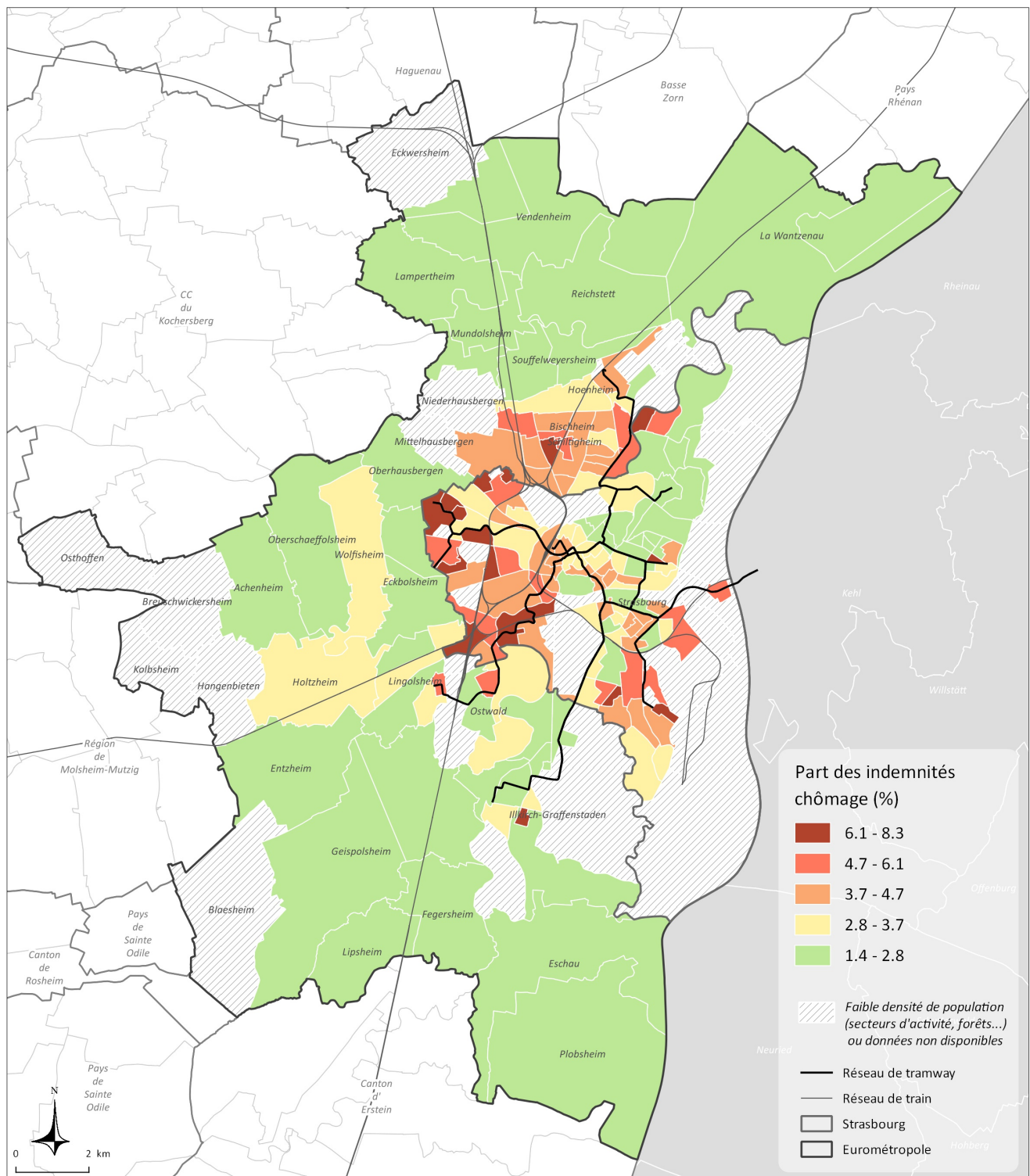

Part des pensions, retraites et rentes dans le revenu disponible en 2015

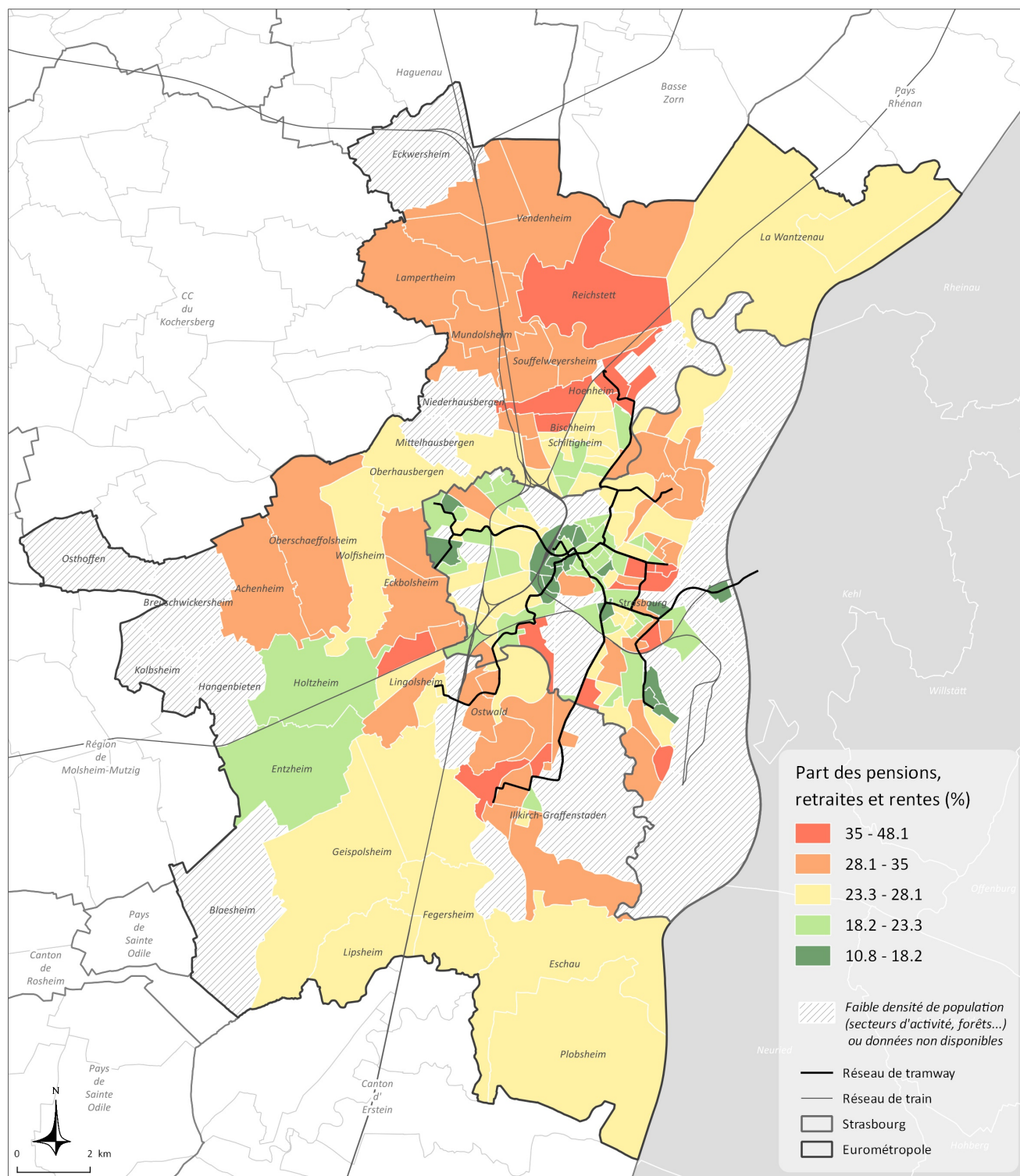

Part des revenus du patrimoine et autres revenus dans le revenu disponible en 2015

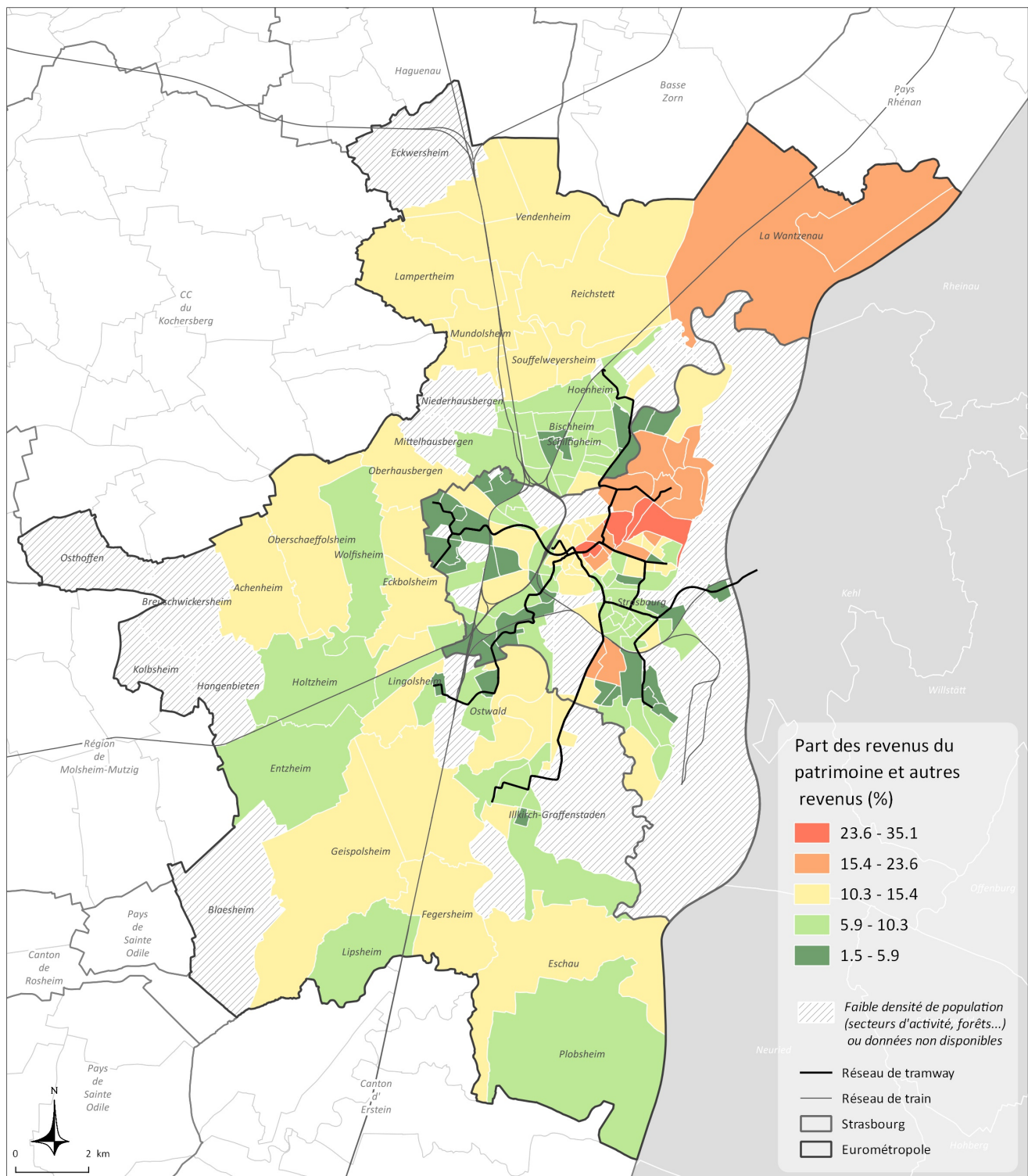

Part de l'ensemble des prestations sociales dans le revenu disponible en 2015

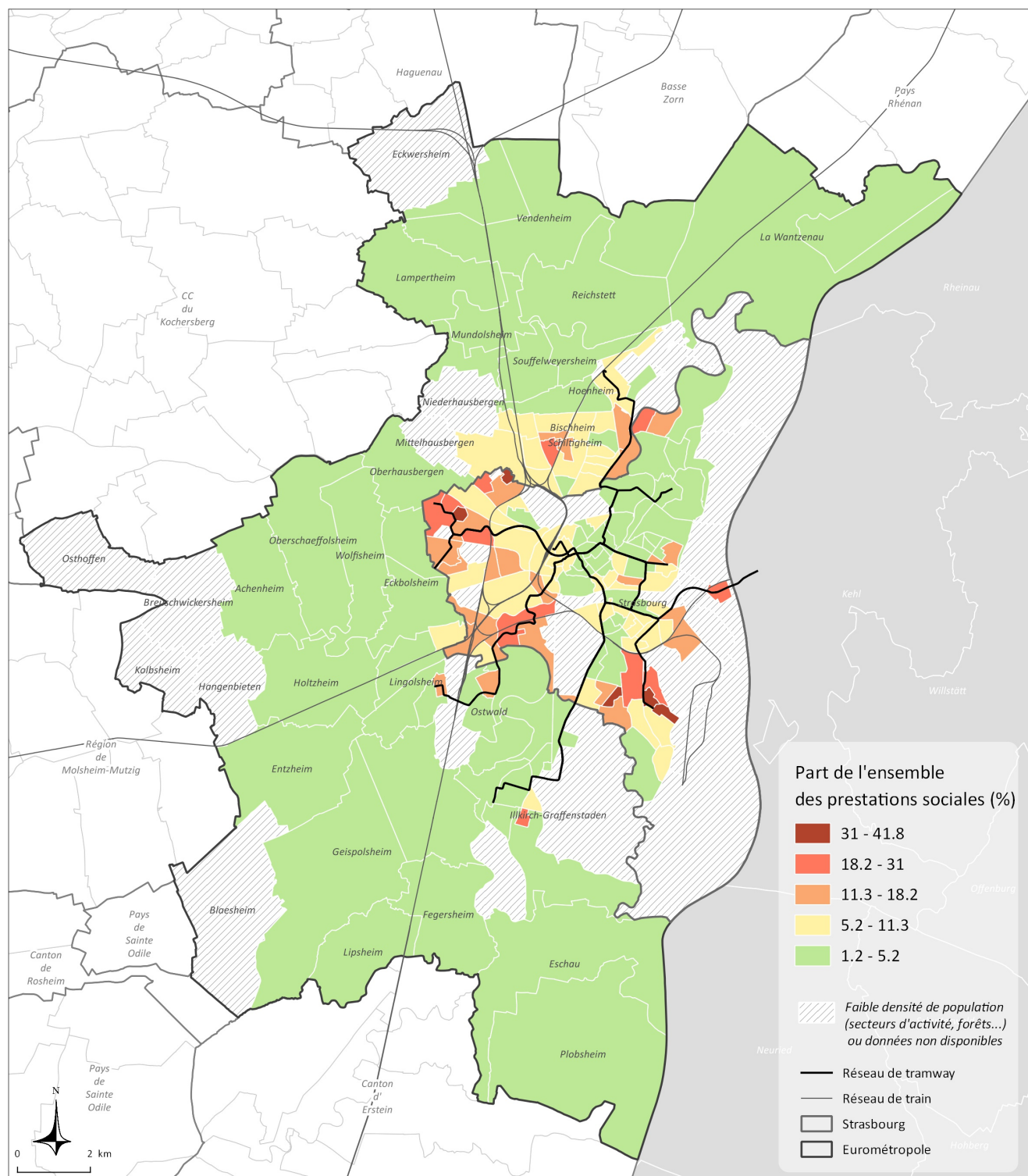

Part des ménages à bas revenus en 2015

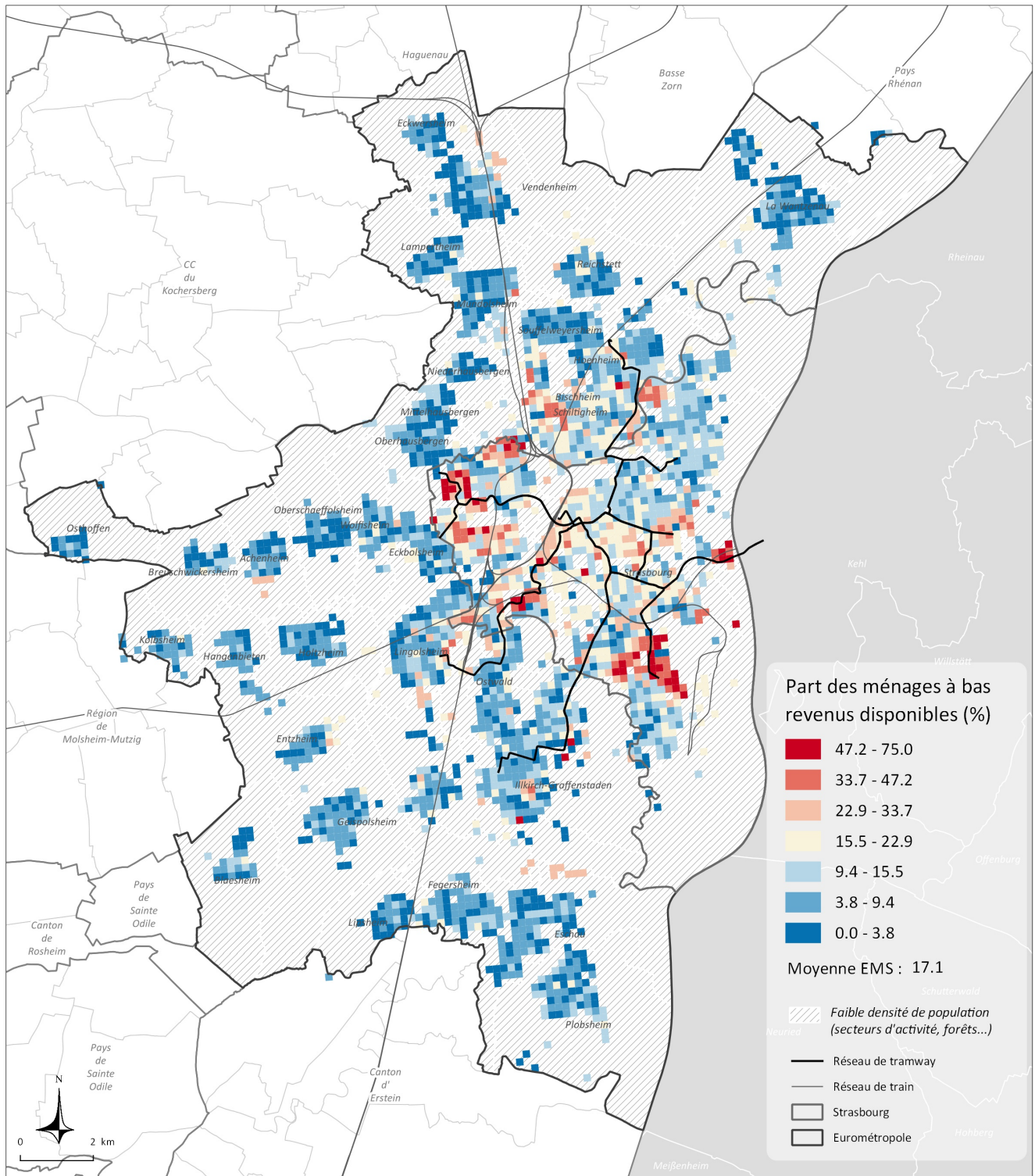

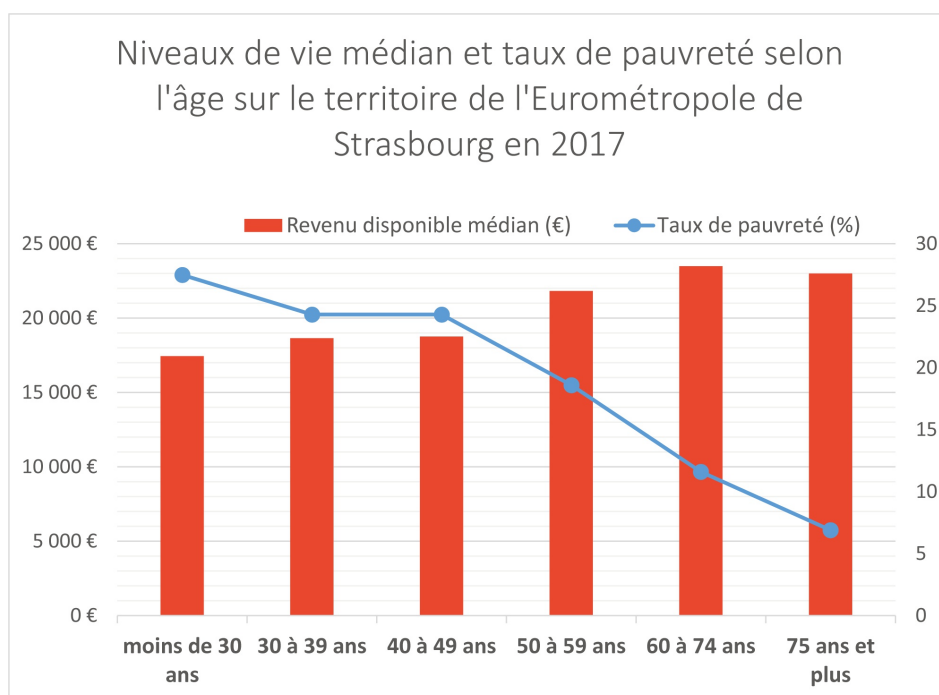

Le niveau de vie médian augmente avec l'âge : de 17 450€ par unité de consommation pour les moins de 30 ans à 23 490€ pour les 60-74 ans. Le revenu baisse ensuite légèrement après 75 ans (23 010€). En parallèle, le taux de pauvreté (au seuil de 60%) baisse avec l'âge : de 27,5% pour les moins de 30 ans à 6,9% pour les 75 ans et plus.

27,5% : taux de pauvreté des habitants de moins de 30 ans sur le territoire de l'Eurométropole de Strasbourg en 2017

Taux d'activité des 15-64 ans

Catégorie	Activité économique
Présentation	Le taux d'activité permet de mesurer la part des individus qui, travaillant (occupés) ou non (chômeurs), sont déjà en lien avec le marché de l'emploi.
Source	INSEE
Nom et millésime des données sources	Recensement de la population 2015
Echelle géographique	IRIS, commune
Etendue	Eurométropole de Strasbourg
Méthodologie	<u>Taux d'activité des 15-64 ans (en %)</u> : nombre d'actifs 15-64 ans / population 15-64 ans X 100
Formule de calcul	

Un faible taux d'activité dans les secteurs étudiants et les quartiers d'habitat social

Le taux d'activité moyen des 15-64 ans s'élève à 70.6% sur le territoire de l'Eurométropole de Strasbourg. Ce taux moyen masque toutefois de fortes disparités territoriales.

Le taux d'activité présente les valeurs les plus faibles au sein des secteurs qui concentrent la population étudiante : valeurs minimales dans les iris Palerme et Stockholm de l'Esplanade (respectivement 30.2% et 41.2%), Etoile (47.3%), suivis de l'iris Doernel à la Robertsau (47.8%).

Les taux sont également très bas au sein des secteurs d'habitat social les plus précaires : 52.7% et 59.5% au sein des iris Marschallhof et Hautefort du Neuhof.

A l'inverse, le taux d'activité atteint des valeurs maximales (supérieure à 80%) dans plusieurs secteurs de Strasbourg et de première couronne (85.2% dans l'iris Capucins de Koenigshoffen, 81.8% dans l'iris Malteries de Schiltigheim, 80.2% dans l'iris Saint-Florent du Vieux Cronembourg...) ainsi que dans les communes de seconde couronne (81.8% à Holtzheim, 80.8% à Breuschwikersheim, 80.2% à Hangenbieten).

Taux d'activité des 15-64 ans en 2015

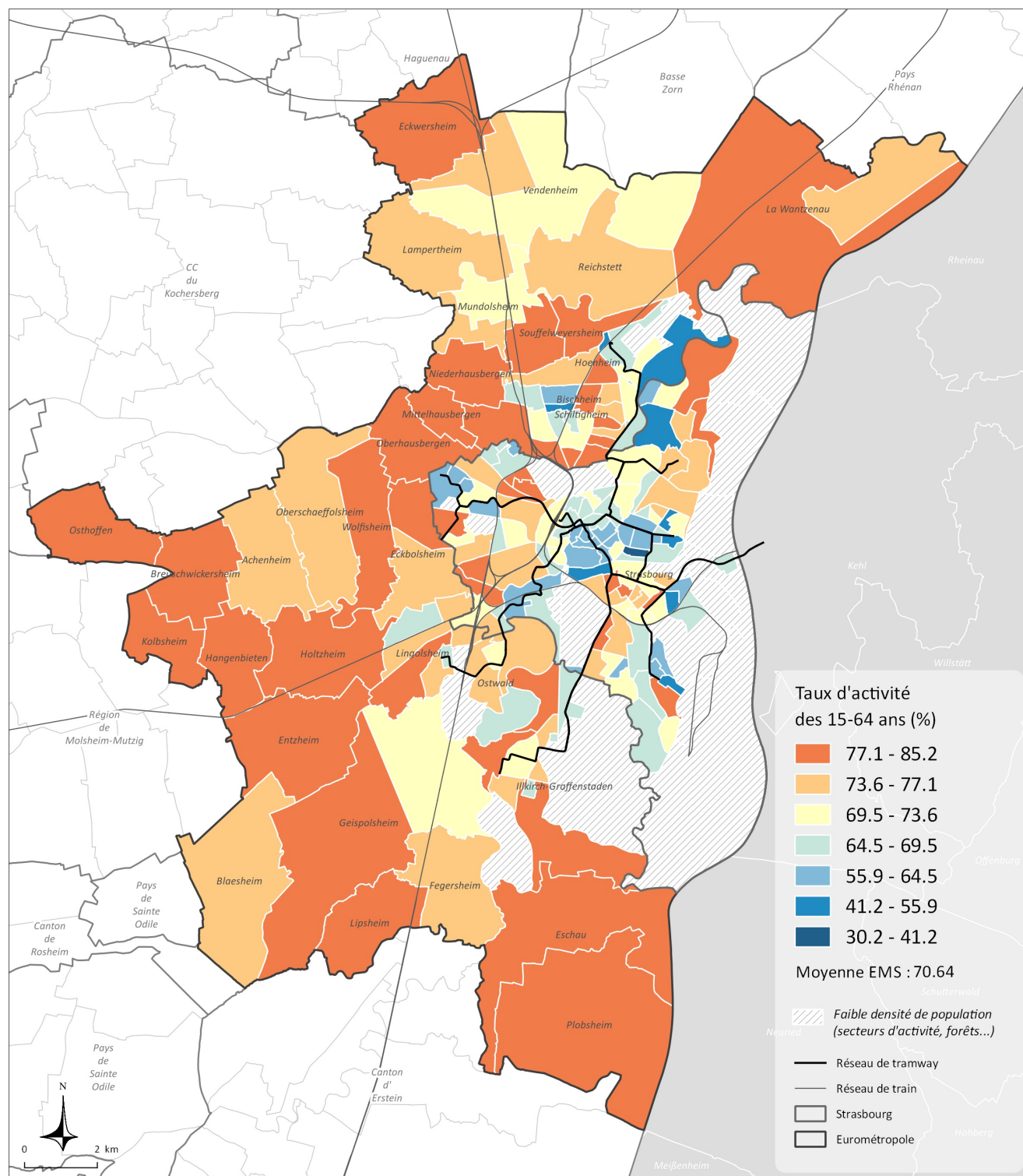

Taux d'emploi des 15-64 ans

Catégorie	Activité économique
Présentation	Le taux d'emploi permet de mesurer la part des individus qui travaillent au sein de la population.
Source	INSEE
Nom et millésime des données sources	Recensement de la population 2015
Echelle géographique	IRIS, commune
Etendue	Eurométropole de Strasbourg
Méthodologie Formule de calcul	<u>Taux d'emploi des 15-64 ans (en %)</u> : nombre d'actifs occupés 15-64 ans / population 15-64 ans X 100

Un faible taux d'emploi dans les secteurs étudiants et les quartiers d'habitat social

Le taux d'emploi moyen s'élève à 59,3% en 2015 sur le territoire de l'Eurométropole.

Les valeurs les plus faibles du taux d'emploi s'observent d'une part au sein des secteurs qui concentrent les étudiants (respectivement 21.6% et 31.1% au sein des iris Palerme et Stockholm de l'Esplanade) ; d'autre part dans les quartiers qui concentrent les difficultés socio-économiques : 27.8% et 31.2% dans les iris Marschallhof et Hautefort de Neuhof-Cités.

A l'inverse, le taux d'emploi atteint des valeurs maximales dans des communes de seconde couronne (76.1% à Holtzheim, 75.4 à Breuschwickersheim, 74.8 à Hangenbieten, 73.9% à Mittelhausbergen) ainsi que dans des secteurs de Strasbourg, tel que que l'iris Capucins du quartier Koenigshoffen (75.8%).

Taux d'emploi des 15-64 ans en 2015

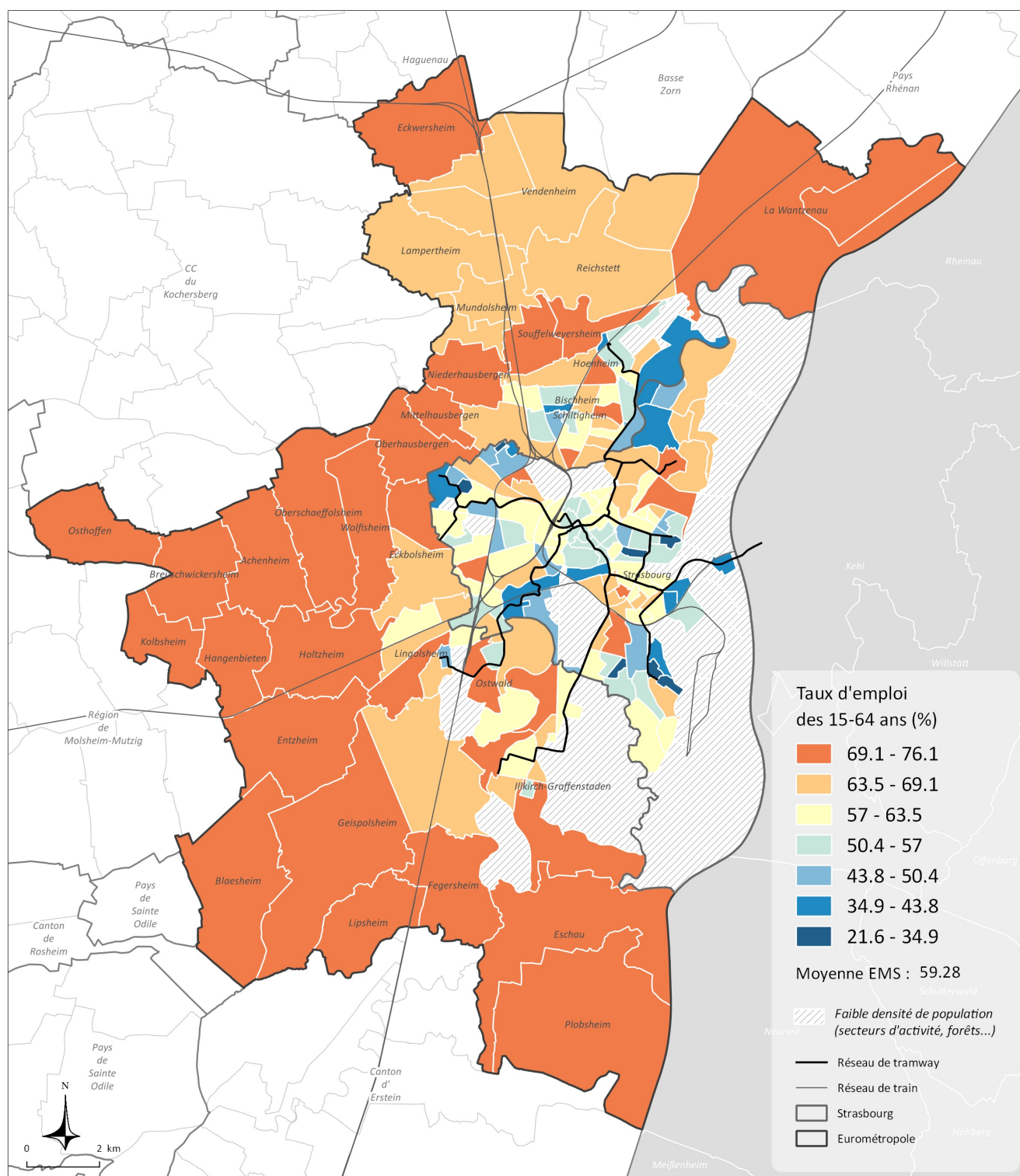

Indicateur de concentration d'emploi

Catégorie	Activité économique
Présentation	L'indicateur de concentration d'emploi désigne le rapport entre le nombre d'emplois offerts et les nombre d'actifs ayant un emploi qui résident sur le même territoire. On mesure ainsi l'attraction par l'emploi qu'un territoire exerce sur les autres (APUR).
Source	INSEE
Nom et millésime des données sources	Recensement de la population 2015
Echelle géographique	Commune
Etendue	Eurométropole de Strasbourg
Méthodologie Formule de calcul	<u>Indicateur de concentration d'emploi</u> : nombre d'emplois dans la commune / nombre d'actifs occupés 15-64 ans qui résident dans la commune

L'indicateur de concentration d'emploi est maximal pour la commune d'Entzheim (3.22), qui compte 3 482 emplois localisés sur la commune en 2015, pour un nombre d'actifs avec emploi égal à 1 080. Cette valeur élevée de l'indicateur est liée à la présence de deux zones d'activités importantes sur le ban communal d'Entzheim : Aéroparc et la zone aéroportuaire.

La présence d'importantes zones d'activités commerciales explique les valeurs élevées de l'indicateur également constatées pour les communes de Mundolsheim et de Geispolsheim (respectivement 1.9 et 1.5).

Arrivent ensuite les communes les plus grandes sur le plan démographique, qui concentrent un nombre important d'emplois : Strasbourg (1.5), Illkirch-Graffenstaden et Schiltigheim (1.4).

A l'opposé, les valeurs les plus faibles de l'indicateur de concentration d'emploi (inférieur à 0.3) s'observent dans les plus petites communes : Kolbsheim, Osthoffen, Mittelhausbergen, Blaesheim.

Indicateur de concentration d'emploi dans les communes de l'Eurométropole en 2015

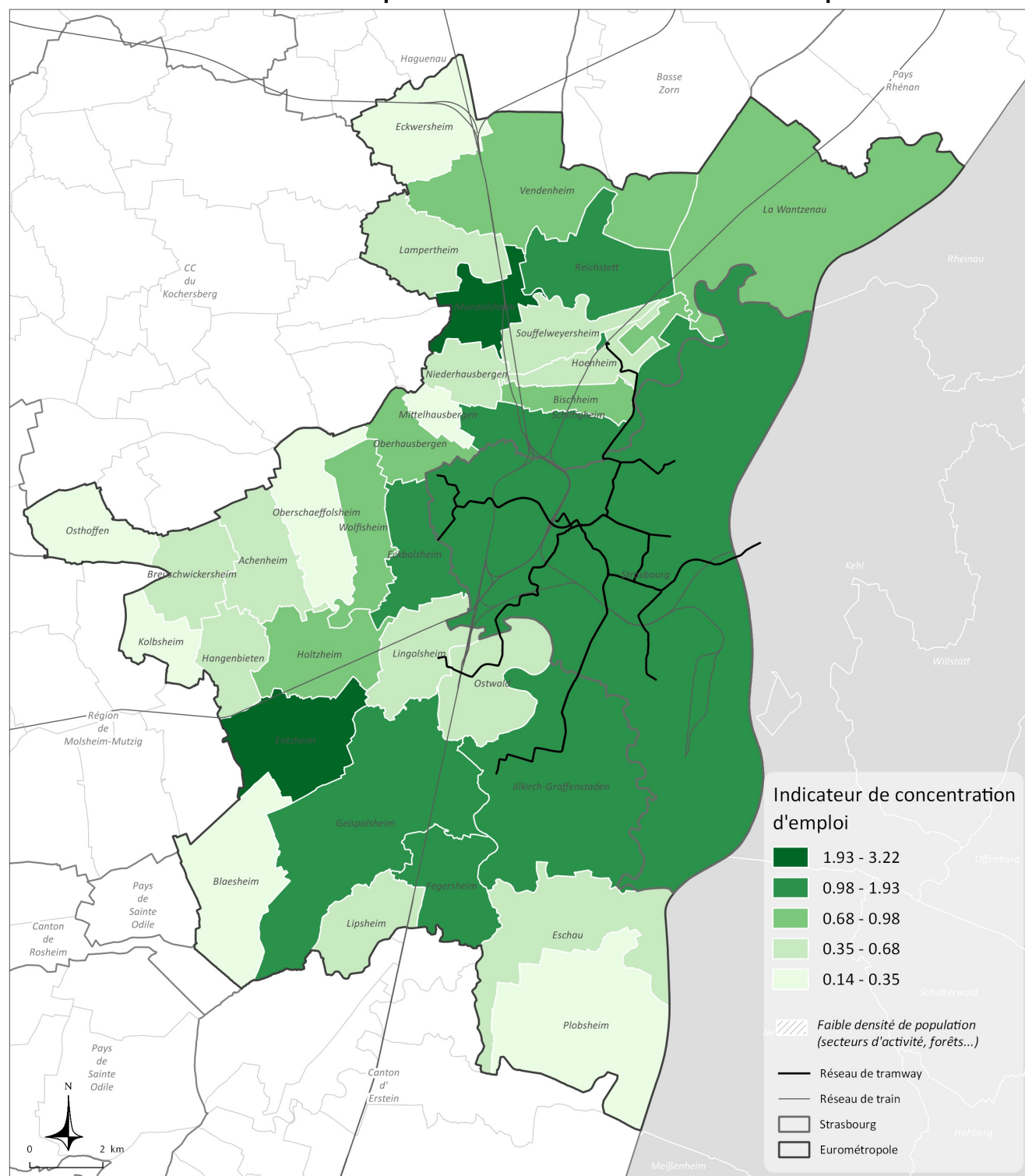

Part des étudiants dans la population des 15-64 ans en 2015

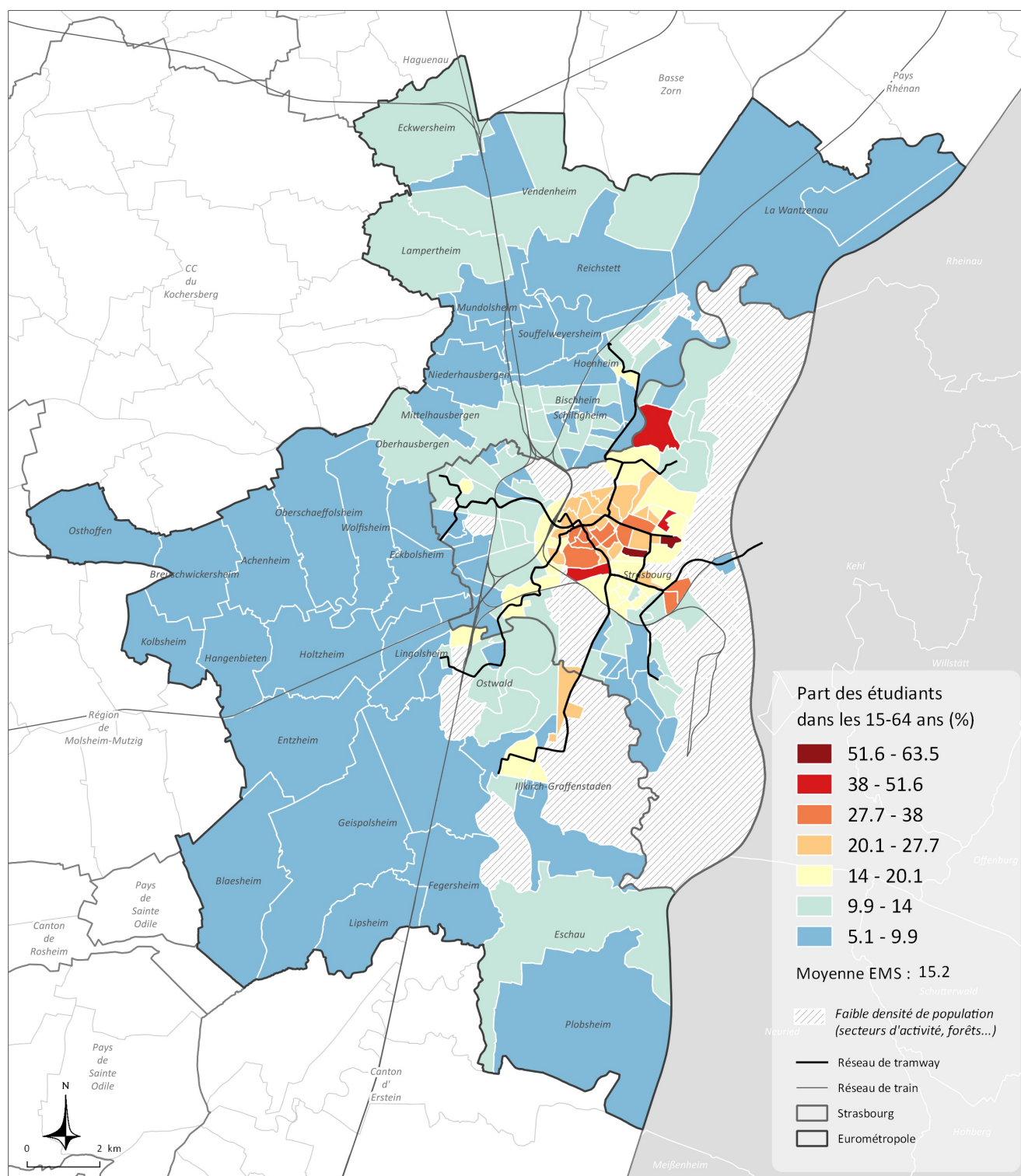

Les sortants précoces du système scolaires à Strasbourg



L'indicateur « sortant précoces du système scolaire » mesure la proportion de jeunes de 18-24 ans qui n'étudient plus et n'ont pas terminé avec succès l'enseignement secondaire supérieur. A Strasbourg, en 2015, cette proportion est de 6,7%. Ce taux moyen masque toutefois de très fortes disparités territoriales. Selon la géographie prioritaire tout d'abord : au sein des QPV, ce taux s'élève à 27,7%, quand il n'atteint pas 4% hors QPV (3,8%).

La carte ci-dessous présente ensuite le nombre et la part des sortants précoces à l'échelle des iris Insee : le taux varie alors de 46,6% au sein de l'iris Hautefort du quartier Neuhof-Cité à seulement 0,3% dans l'iris Marne du quartier Orangerie-Conseil des XV.

Nombre et part des sortants précoces du système scolaire : 18-24 ans sans diplôme (ou DNB) et non inscrits dans un établissement d'enseignement

Moyenne Strasbourg : 6,7%

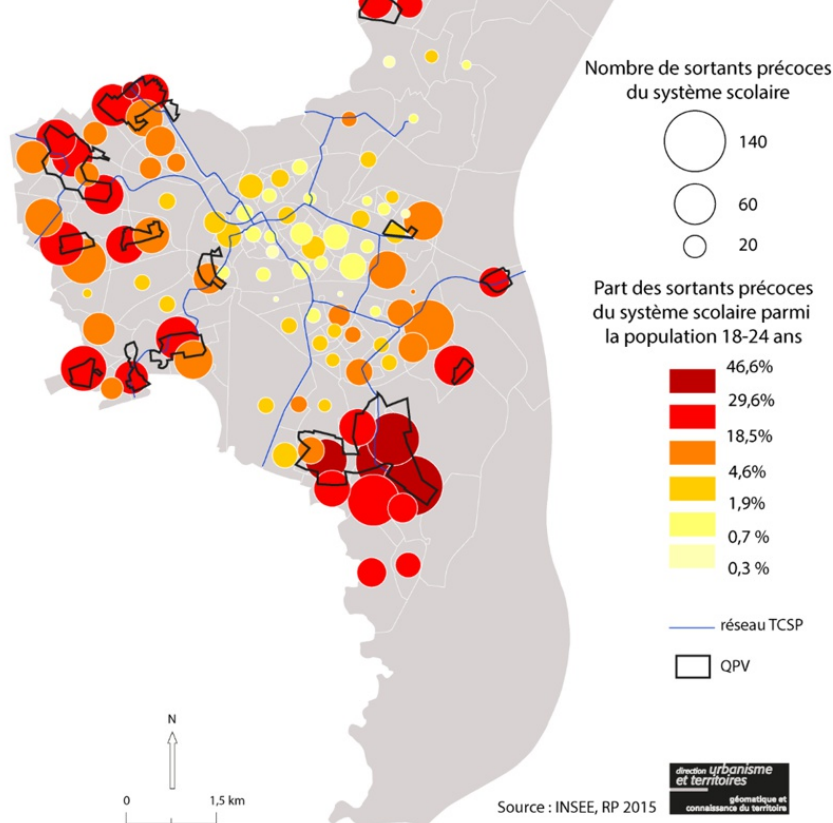

Taux de chômage (au sens du recensement)

Catégorie	Activité économique
Présentation	Les chômeurs au sens du recensement de la population sont d'une part les personnes (âgées de 15 à 64 ans) qui se sont déclarées au chômage (inscrits ou non à pôle emploi), sauf si elles ont, en outre, déclaré explicitement ne pas chercher de travail ; et d'autre part les personnes (âgées de 15 à 64 ans) qui ne se sont déclarées spontanément ni en emploi, ni au chômage, mais qui ont néanmoins déclaré rechercher un emploi.
Source	INSEE
Nom et millésime des données sources	Recensement de la population 2015
Echelle géographique	Commune
Etendue	Eurométropole de Strasbourg
Méthodologie Formule de calcul	<u>Taux de chômage (en %)</u> : nombre de chômeurs de la tranche d'âge considérée / nombre d'actifs de cette même tranche d'âge X 100

Un taux de chômage important dans les quartiers d'habitat social

En 2015, le taux de chômage moyen au sens du recensement s'élève à 16,1% pour les 15-64 ans sur le territoire de l'Eurométropole. Le taux de chômage des femmes apparaît très légèrement inférieur (15,7%), et celui des jeunes de 15-24 ans très supérieur (29,9%).

Territorialement, le taux de chômage des 15-64 ans apparaît le plus élevé au sein des iris Hautefort et Marschallhof du Neuhof (47,7% et 47,4%), Becquerel à Cronenbourg (47,4%) et au sein de la maille Jacqueline à HautePierre (47,3%).

A l'opposé, les valeurs les plus faibles du taux de chômage 15-64 ans s'observent au sein des communes de seconde couronne : Osthoffen (5,5%), Eckwersheim (6,2%), Mundolsheim (6,3%), La Wantzenau (6,3%), Kolbsheim (6,4%)...

Taux de chômage des 15-64 ans en 2015

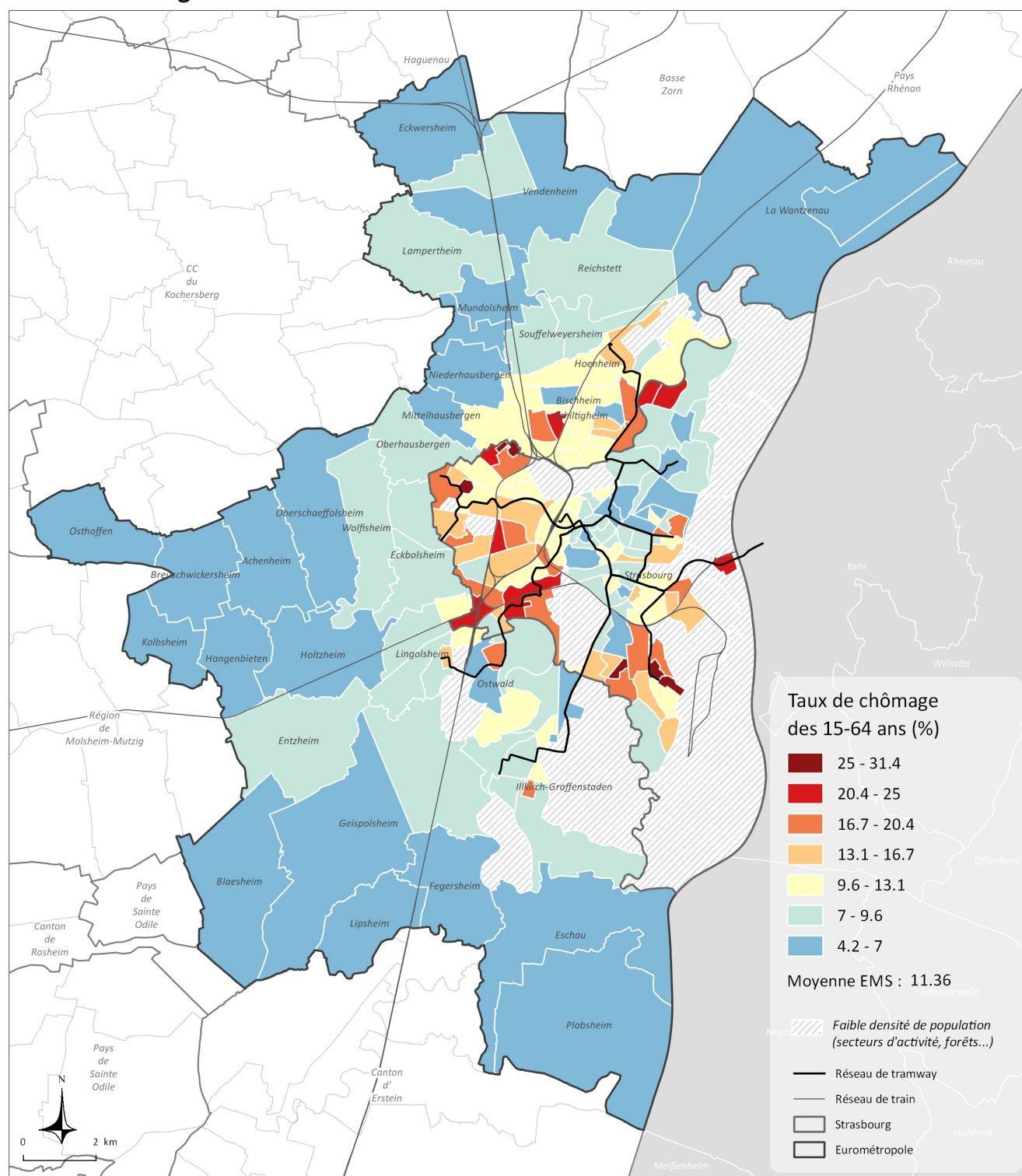

Taux de chômage des 15-24 ans en 2015

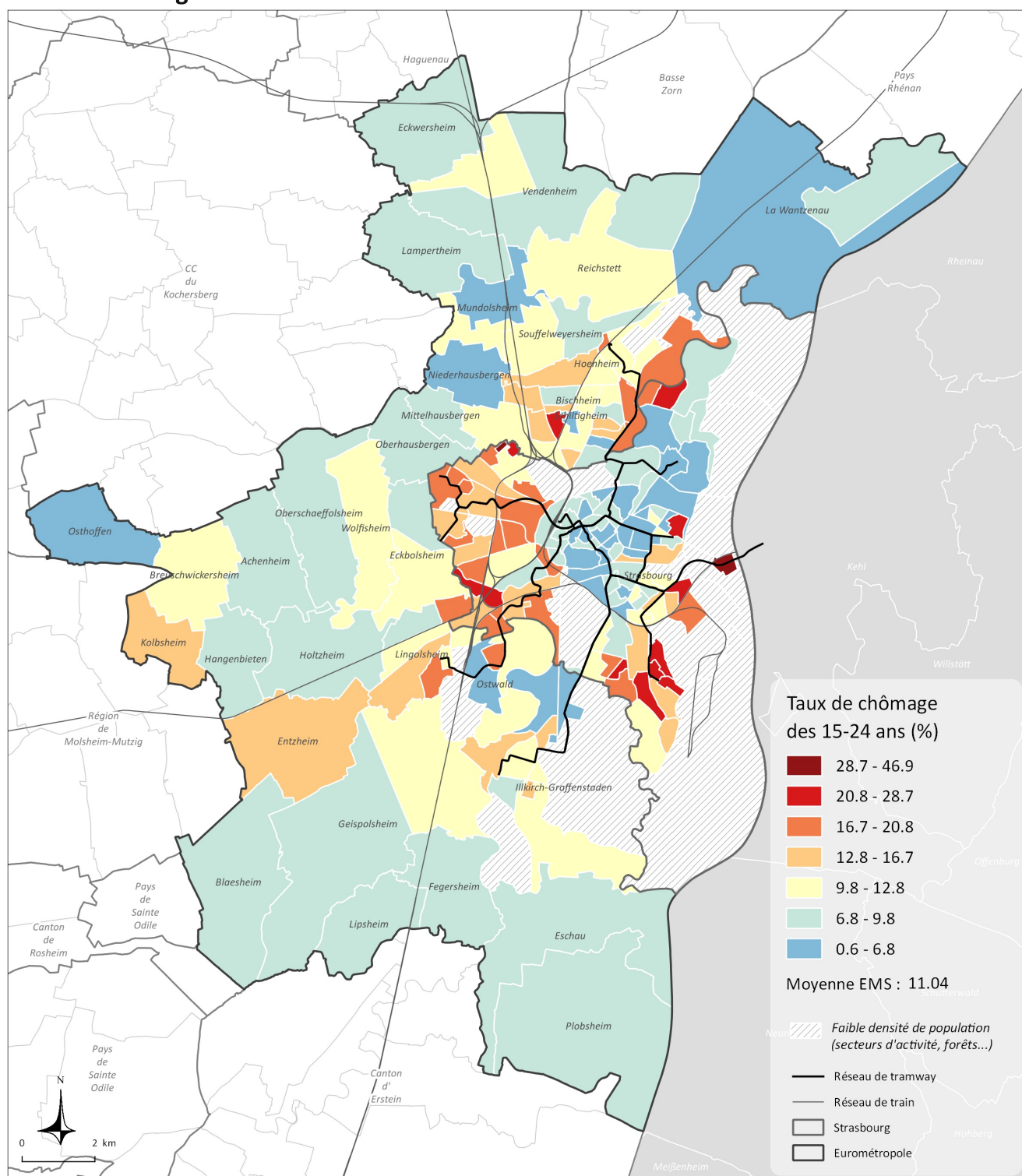

Taux de chômage des femmes 15-64 ans en 2015

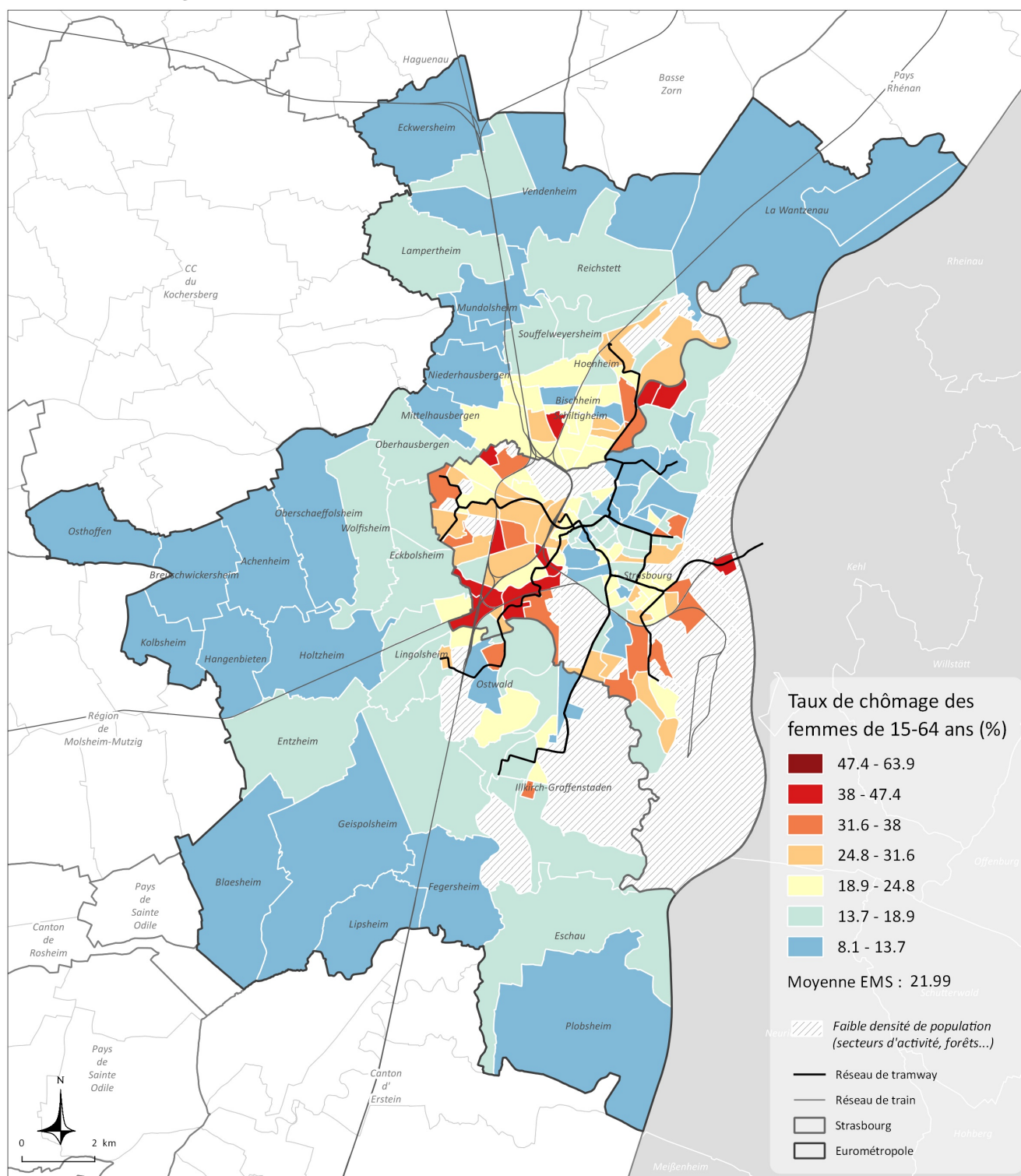

Taux de salariés précaires

Catégorie	Activité économique
Présentation	L'emploi précaire regroupe ici l'ensemble des salariés de 15 ans ou plus en CDD, intérim, emploi aidé, stage et apprentissage
Source	INSEE
Nom et millésime des données sources	Recensement de la population 2015
Echelle géographique	Commune
Etendue	Eurométropole de Strasbourg
Méthodologie Formule de calcul	<u>Taux de salariés précaires (en %)</u> : nombre de salariés précaires de 15 ans ou plus / nombre de salariés de 15 ou plus X 100

De nombreux salariés précaires au sein des quartiers centraux et d'habitat social

En 2015, 18% des salariés de 15 ans et plus présentent un emploi précaire (CDD, intérim, emplois aidés, stages et apprentissage).

Les taux de salariés précaires les plus élevés s'observent d'une part au sein des secteurs centraux, qui concentrent des étudiants et de jeunes actifs : respectivement 36% et 35.2% au sein des iris Faubourg National et Sainte-Marguerite du quartier Gare, respectivement 35% et 34.3% au sein des iris Saint-Thomas et Kléber au centre-ville, 34.8% dans l'iris Sainte Madeleine de la Krutenau ; d'autre part dans les quartiers d'habitat social (respectivement 39.7% et 37.4% au sein des iris Hautefort et Marschallhof du Neuhof).

A l'opposé, les plus faibles part d'emplois précaires s'observent au sein de communes de seconde couronne : Osthoffen (6.6%), Lampertheim (8%), Achenheim (8.1%), Breuschwickersheim (8.8%).

Part des salariés précaires dans l'ensemble des salariés de 15 ans et plus en 2015

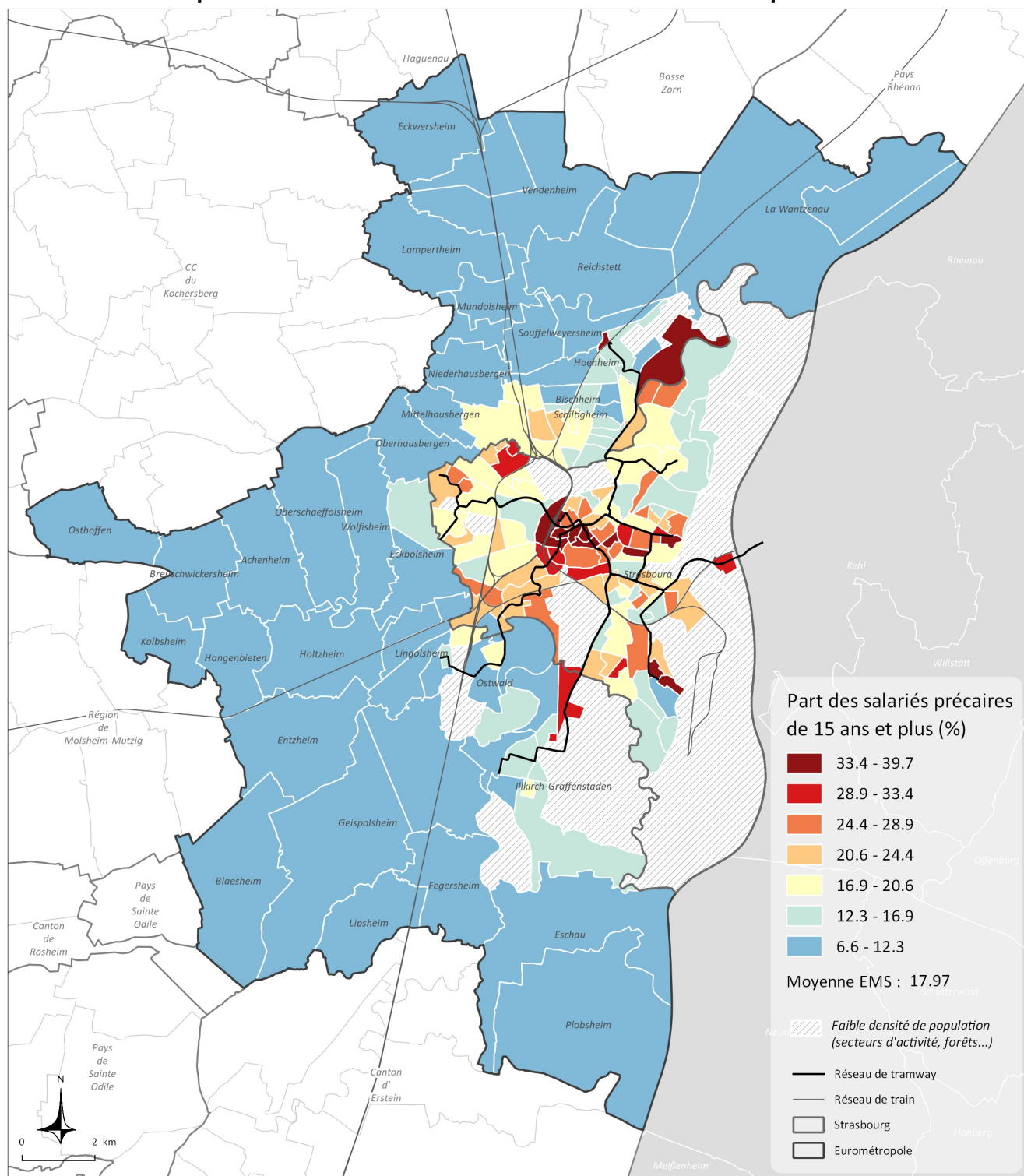

Part des femmes salariées de 15 ans et plus à temps partiel en 2015

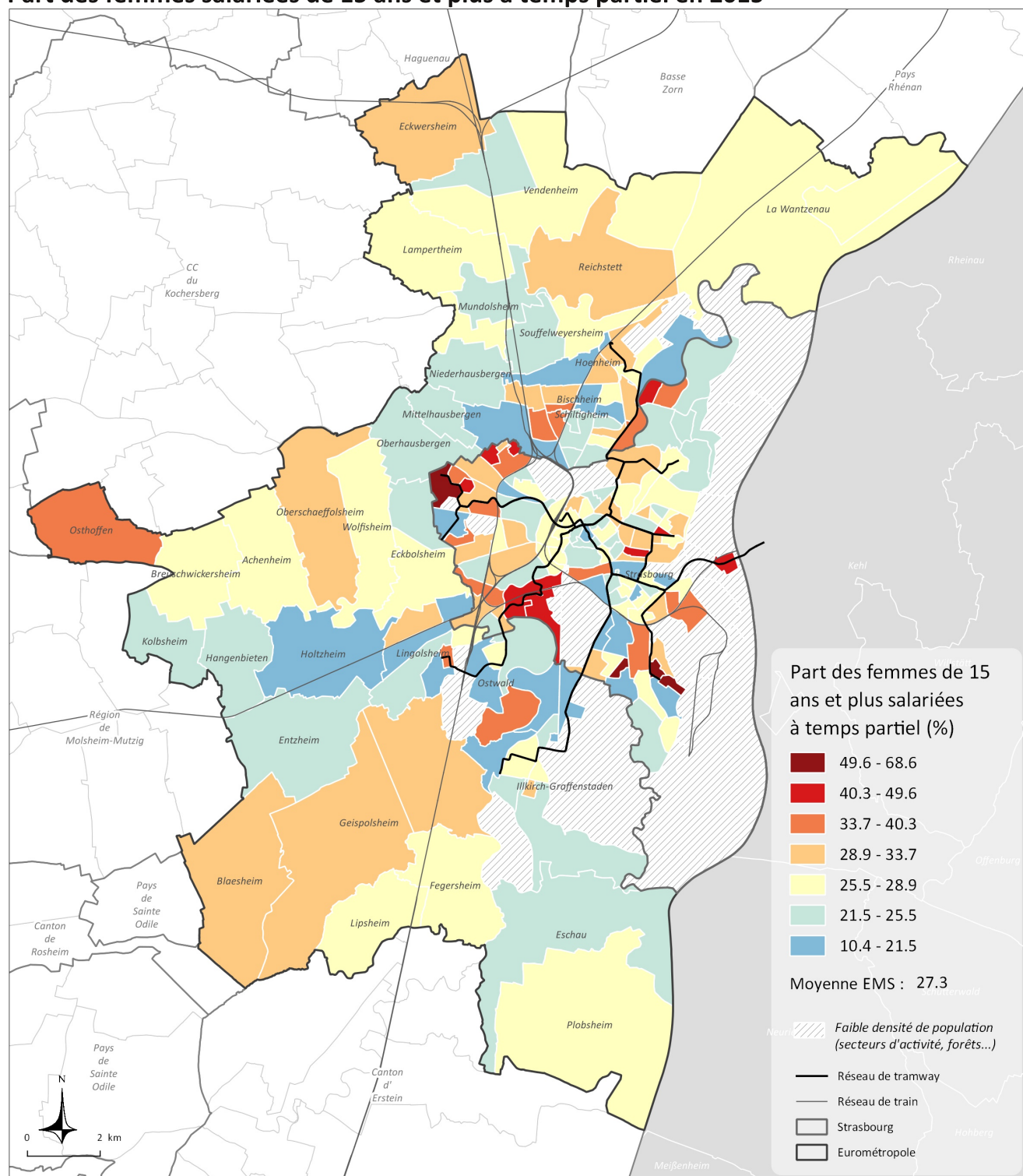

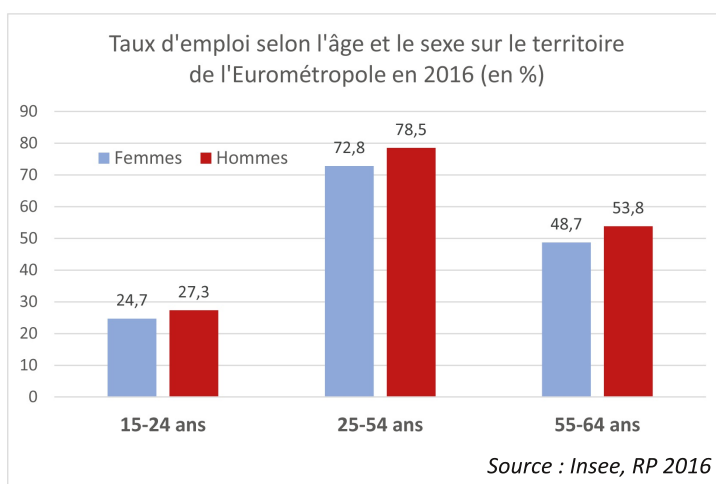
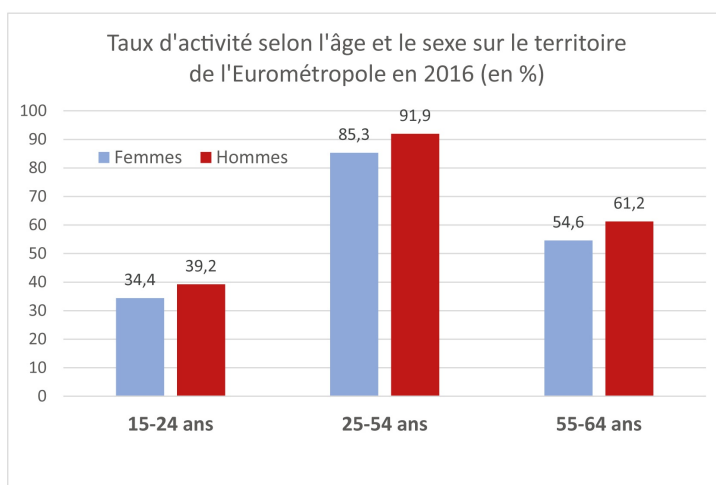

Les taux d'activité (part des actifs, dont chômeurs, dans la population) et d'emploi (part des actifs occupés dans la population) sont plus élevés chez les hommes que chez les femmes, quelque soit la tranche d'âge. Par exemple, pour les 25-54 ans, le le taux d'activité s'élève à 91,9% chez les hommes, quand il n'atteint que 85,3% chez les femmes en 2016.

Niveau de formation des 15 ans et plus non scolarisés

Catégorie	Activité économique
Présentation	Niveau de diplôme le plus élevé, selon 4 catégories, parmi la population de 15 ans ou plus non scolarisée ; sans diplôme ou brevet des collèges, BEPC, DNB ; CAP-BEP ; BAC ; enseignement supérieur.
Source	INSEE
Nom et millésime des données sources	Recensement de la population 2015
Echelle géographique	Commune
Etendue	Eurométropole de Strasbourg
Méthodologie Formule de calcul	$\text{Part (en \%)} : \text{nombre de 15 ans ou plus sans diplôme} / \text{population de 15 ans ou plus} \times 100$

74.5% de sans diplôme (ou diplôme national du brevet) dans l'iris Hautefort du Neuhof

En 2015, 27.3% de la population de 15 ans et plus non scolarisée de l'Eurométropole est sans diplôme (ou avec le brevet). Ce taux est maximum dans les iris Hautefort et Marschallhof du quartier Neuhof-Cités (respectivement 72.9% et 71,3%). A l'inverse, il est minimum au sein des iris du quartier Orangerie-Conseil des XV tels que Wimpheling et Bon-Pasteur (respectivement 6.6% et 7.5%), et du centre-ville tels que Broglie et République (respectivement 8.1% et 7.2%).

La part des 15 ans non scolarisés diplômés de l'enseignement supérieur présente une structure spatiale inverse : les taux les plus forts s'observent au sein des iris République (76.7%), Bon-Pasteur (75%), Avenue de la Paix (74.1%), Quartier Européen (73.4%), quand les taux les plus faibles correspondent aux iris Marschallhof (3.2%) et Hautefort (4.8%) du Neuhof.

Part des 15 ans et plus non scolarisés sans diplôme (ou brevet, BEPC, DNB) en 2015

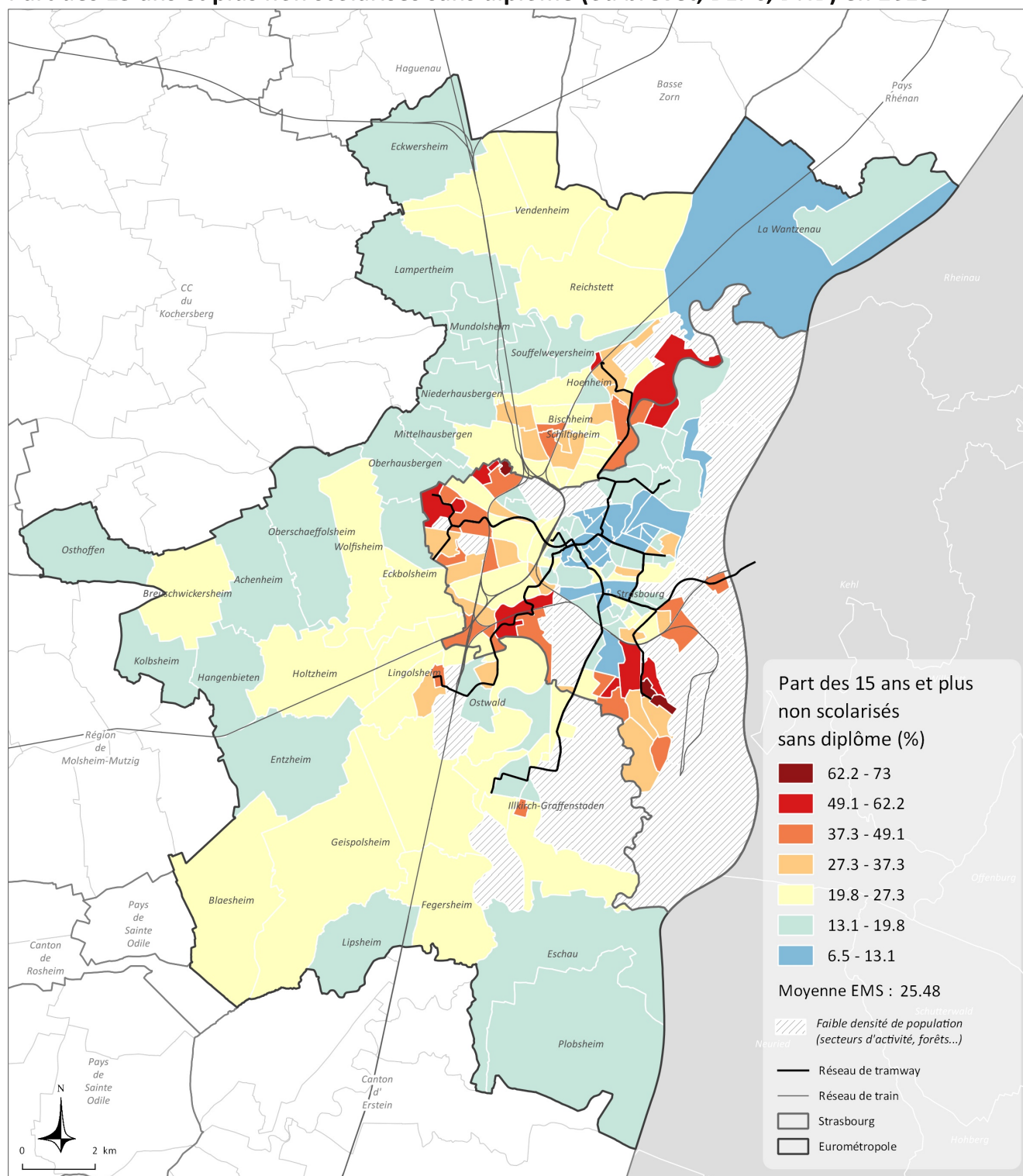

Part des 15 ans et plus non scolarisés diplômés de l'enseignement supérieur en 2015

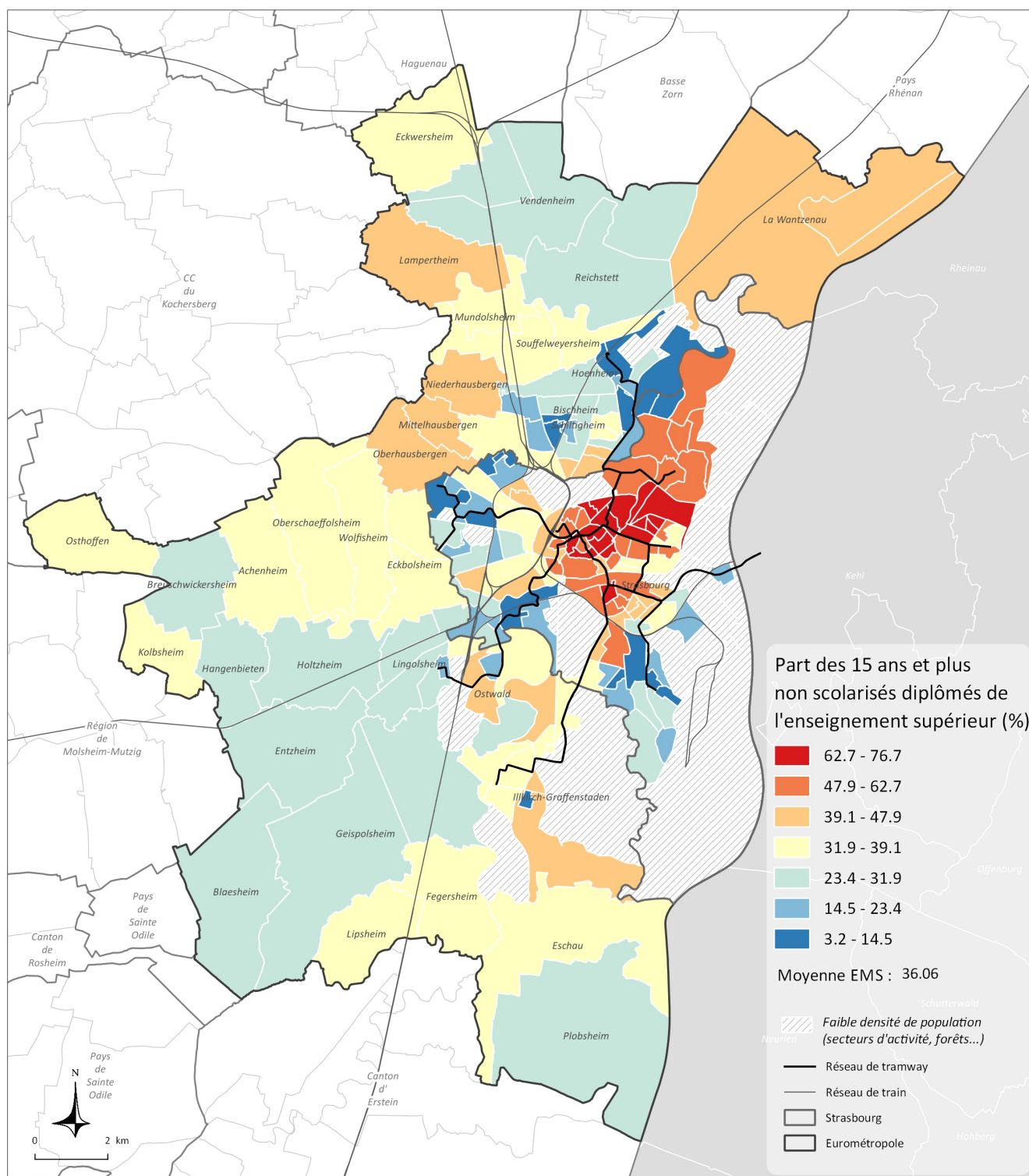

Annexes

1 Détail des variables du recensement INSEE utilisées pour produire la typologie socio-démographique de synthèse (page 9) et profils

2 Cartographies des IRIS INSEE de l'Eurométropole et table de correspondance IRIS / quartiers de Strasbourg

ANNEXE 1a : Variables du recensement INSEE utilisées pour produire la typologie socio-démographique générale

Population

Part des 0-14 ans dans la population
Part des 15-29 ans dans la population
Part des 30-44 ans dans la population
Part des 45-59 ans dans la population
Part des 60-74 ans dans la population
Part des 75 ans et plus dans la population
Part des retraités parmi les 15 ans et plus
Part des étrangers dans la population

Composition des ménages et des familles

Part des ménages d'une personne
Part des ménages autres sans famille
Part des ménages dont la famille principale est constituée d'un couple sans enfant
Part des ménages dont la famille principale est constituée d'un couple avec enfant(s)
Part des ménages dont la famille principale est monoparentale
Part des familles sans enfant
Part des familles avec 1 enfant
Part des familles avec 2 enfants
Part des familles avec 3 enfants
Part des familles avec 4 enfants ou plus

Parc de logement

Part des maisons parmi les résidences principales
Part des appartements parmi les résidences principales
Part des résidences principales de moins de 30 m²
Part des résidences principales de 40 à moins de 60 m²
Part des résidences principales de 60 à moins 80 m²
Part des résidences principales 80 à moins de 100 m²
Part des résidences principales de 100 à moins de 120 m²
Part des résidences principales de 120 m² ou plus
Part des résidences principales occupées par des propriétaires
Part des résidences principales occupées par des locataires
Part des résidences principales louées vides HLM

Ancienneté de résidence des ménages

Part des ménages emménagés dans leur logement depuis moins de 2 ans
Part des ménages emménagés dans leur logement depuis de 2 à 4 ans
Part des ménages emménagés dans leur logement depuis de 5 à 9 ans
Part des ménages emménagés dans leur logement depuis 10 ans ou plus

Equipement en voiture des ménages

Part des ménages sans voiture
Part des ménages avec 1 voiture
Part des ménages avec 2 voitures ou plus

Activité

Taux d'activité des 15-64 ans
Part des autres inactifs 15-64 ans (hors étudiants ou retraités)
Taux de chômage des 15-64 ans
Part des artisans-commerçants parmi les actifs occupés 15-64 ans
Part des cadres et professions interlectuelles supérieures parmi les actifs occupés 15-64 ans
Part des professions intermédiaires parmi les actifs occupés 15-64 ans
Part des employés parmi les actifs occupés 15-64 ans
Part des ouvriers parmi les actifs occupés 15-64 ans
Part des salariés précaires (CDD, interim, emplois aidés, stages, apprentissages) parmi les salariés de 15 ans ou plus
Part des élèves, étudiants et stagiaires non rémunérés parmi la population des 15-64 ans

Niveau de formation

Part des sans diplôme ou brevet des collèges, BEPC ou DNB parmi les 15 ans ou plus non scolarisés
Part des diplômés CAP-BEP parmi les 15 ans ou plus non scolarisés
Part des diplômés BAC parmi les 15 ans ou plus non scolarisés
Part des diplômés de l'enseignement supérieur parmi les 15 ans ou plus non scolarisés

ANNEXE 1b : Profils de la typologie socio-démographie générale

Caractérisation des types par l'écart au profil moyen Eurométropole

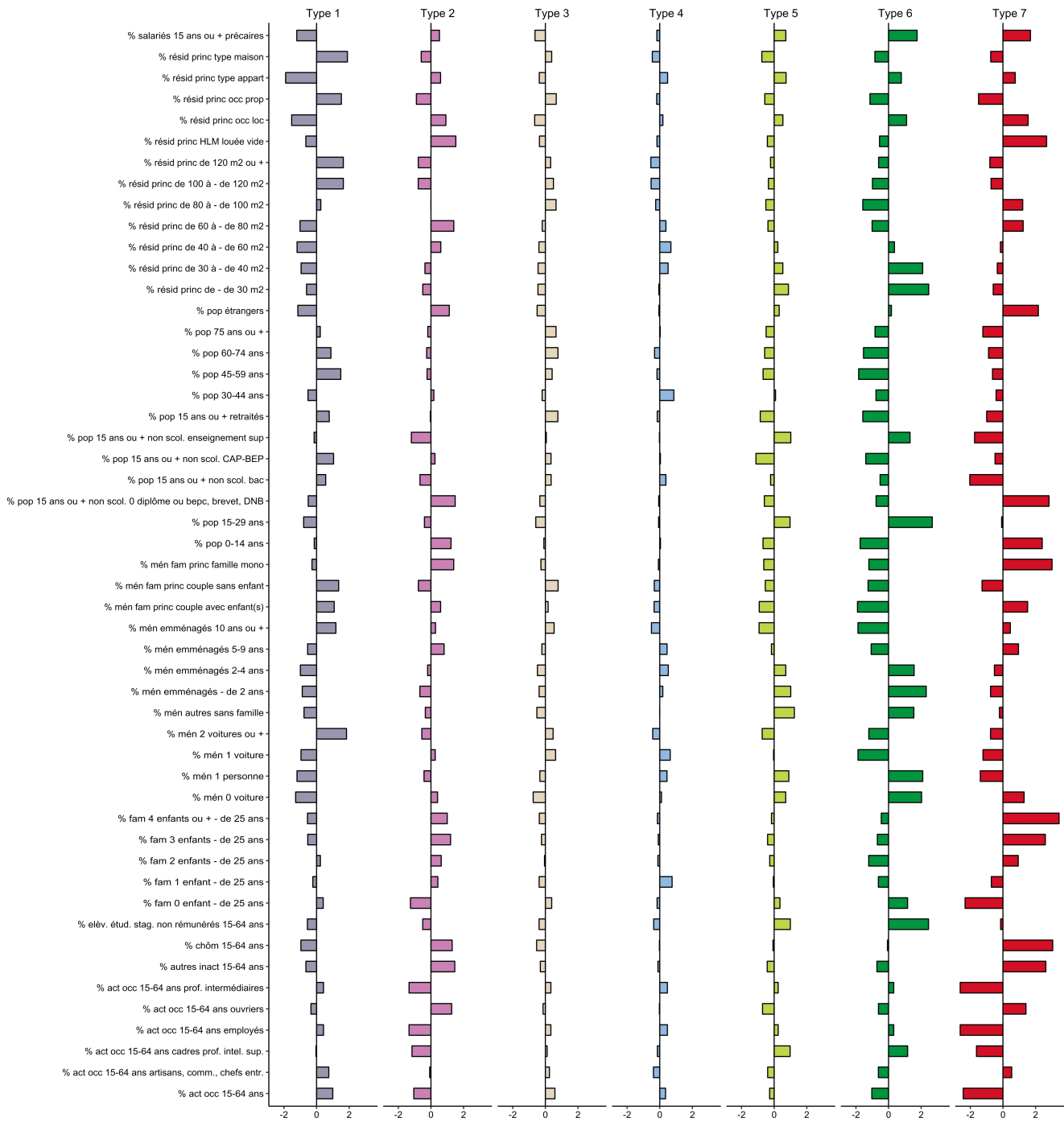

Eléments de lecture : chaque bâton représente la distance de la moyenne de chaque type à la moyenne générale de l'Eurométropole. Cette distance est exprimée en nombre-d'écarts type de chaque variable.

ANNEXE 2 : Cartographie des Iris Insee de l'Eurométropole et table de correspondance Iris / Quartiers de Strasbourg (découpage en 14 quartiers)

Nom IRIS	Code IRIS	Quartiers de Strasbourg (14)
Jura-Citadelle	674821001	Bourse-Esplanade-Krutenau
Palerme	674821002	Bourse-Esplanade-Krutenau
Stockholm	674821004	Bourse-Esplanade-Krutenau
Campus	674821005	Bourse-Esplanade-Krutenau
Bourse	674821101	Bourse-Esplanade-Krutenau
Quartier Suisse	674821102	Bourse-Esplanade-Krutenau
Ste-Madeleine	674821103	Bourse-Esplanade-Krutenau
Académie	674821104	Bourse-Esplanade-Krutenau
Brogie	674820101	Centre-Ville
Cathédrale	674820102	Centre-Ville
Kléber	674820201	Centre-Ville
St-Pierre-le-Vieux	674820202	Centre-Ville
St-Thomas	674820203	Centre-Ville
Hôpital civil	674820204	Centre-Ville
République	674820601	Centre-Ville
Kepler	674821802	Cronenbourg
Becquerel	674821803	Cronenbourg
Bergerie	674821804	Cronenbourg
Haldenbourg	674821805	Cronenbourg
St-Antoine	674821801	Cronenbourg
Marché gare	674821901	Cronenbourg
St-Florent	674821902	Cronenbourg
Rotonde	674821903	Cronenbourg
Mathieu Zell	674821904	Cronenbourg
Marcel Proust	674821905	Cronenbourg
Unterelsau	674821301	Elsau
Oberelsau	674821302	Elsau
Maison d'arrêt	674821303	Elsau-Maison d'arrêt
Laiterie	674820301	Gare-Tribunal
Obernai	674820302	Gare-Tribunal
Ste-Marguerite	674820303	Gare-Tribunal
Fbg National	674820304	Gare-Tribunal
Fbg de Saverne	674820305	Gare-Tribunal
Travail	674820401	Gare-Tribunal
Fbg de Pierre	674820402	Gare-Tribunal
Bordeaux	674820501	Gare-Tribunal
Clémenceau	674820502	Gare-Tribunal
Palais des fêtes	674820503	Gare-Tribunal
Jacqueline	674821701	Hautepierre-Poteries-Hohberg
Catherine	674821702	Hautepierre-Poteries-Hohberg
Karine	674821703	Hautepierre-Poteries-Hohberg
Eléonore	674821704	Hautepierre-Poteries-Hohberg
Brigitte-Denise	674821705	Hautepierre-Poteries-Hohberg
Maillon	674821706	Hautepierre-Poteries-Hohberg
Hohberg	674821601	Hautepierre-Poteries-Hohberg
Poteries	674821603	Hautepierre-Poteries-Hohberg
Giraudoux	674821604	Hautepierre-Poteries-Hohberg
St-Joseph	674821501	Koengshoffen
Chamille	674821502	Koengshoffen
St-Gall	674821503	Koengshoffen
Capucins	674821605	Koengshoffen
Romains	674821606	Koengshoffen
Lezay-Marnesia	674822601	Meinau
Ile-de-France	674822602	Meinau
Schulmeister	674822702	Meinau
Provence	674822701	Meinau
Pfister	674822502	Meinau
Jean Macé	674822503	Meinau
Plaine des bouchers	674822501	Meinau

Elmerforst	674821401	Montagne-Verte
Balbronn	674821402	Montagne-Verte
Roethig	674821403	Montagne-Verte
Gliesberg	674821404	Montagne-Verte
St-Arbogast	674821405	Montagne-Verte
Musau	674822201	Neudorf-Musau
Neudorf-Marché	674821201	Neudorf-Musau
Schurmfeld	674821202	Neudorf-Musau
Neufeld	674821203	Neudorf-Musau
Schluthfeld	674821204	Neudorf-Musau
Etoile	674821205	Neudorf-Musau
Lombardie	674821206	Neudorf-Musau
St-Urbain	674821207	Neudorf-Musau
Albert-le-Grand	674822301	Neudorf-Musau
Soultz	674822302	Neudorf-Musau
Metzeral	674822303	Neudorf-Musau
Kurvau	674822304	Neudorf-Musau
Churchill	674822305	Neudorf-Musau
Orphelinat	674822401	Neudorf-Musau
Jean Monnet	674822402	Neudorf-Musau
Ribeauvillé	674822403	Neudorf-Musau
Fossé Rieppberg	674822404	Neudorf-Musau
Ziegelau	674822405	Neudorf-Musau
Grossau	674822406	Neudorf-Musau
Lazaret	674822407	Neudorf-Musau
Forêt de Neuhof	674822205	Neuhof
Port autonome-sud	674822206	Neuhof
Guynemer	674822801	Neuhof
Hautefort	674822802	Neuhof
Ziegelwasser	674822803	Neuhof
Marschallhof	674822901	Neuhof
Klebsau	674822902	Neuhof
Colombes	674823001	Neuhof
Ganzau	674823002	Neuhof
Altenheim	674823003	Neuhof
Ave de la Paix	674820602	Orangerie-Conseil des XV
Bon-Pasteur	674820701	Orangerie-Conseil des XV
Quartier Européen	674820702	Orangerie-Conseil des XV
Ste-Clotilde	674820801	Orangerie-Conseil des XV
St-Maurice	674820802	Orangerie-Conseil des XV
Wimpheling	674820803	Orangerie-Conseil des XV
Observatoire	674820804	Orangerie-Conseil des XV
Marne	674820903	Orangerie-Conseil des XV
Spach	674820901	Orangerie-Conseil des XV
Rotterdam	674820902	Orangerie-Conseil des XV
Pont de l'Europe	674822202	Port du Rhin
Port autonome-nord	674822203	Port du Rhin
Bassin René-Graff	674822204	Port du Rhin
Schwilgué	674822001	Robertsau-Wacken
Anguille	674822002	Robertsau-Wacken
Wacken	674820603	Robertsau-Wacken
Boecklin	674822101	Robertsau-Wacken
Doemel	674822102	Robertsau-Wacken
Ste-Anne	674822103	Robertsau-Wacken
Niederau	674822104	Robertsau-Wacken
Mélanie	674822105	Robertsau-Wacken
Pourtalès	674822106	Robertsau-Wacken

Localisation des couronnes de l'Eurométropole et des quartiers de Strasbourg

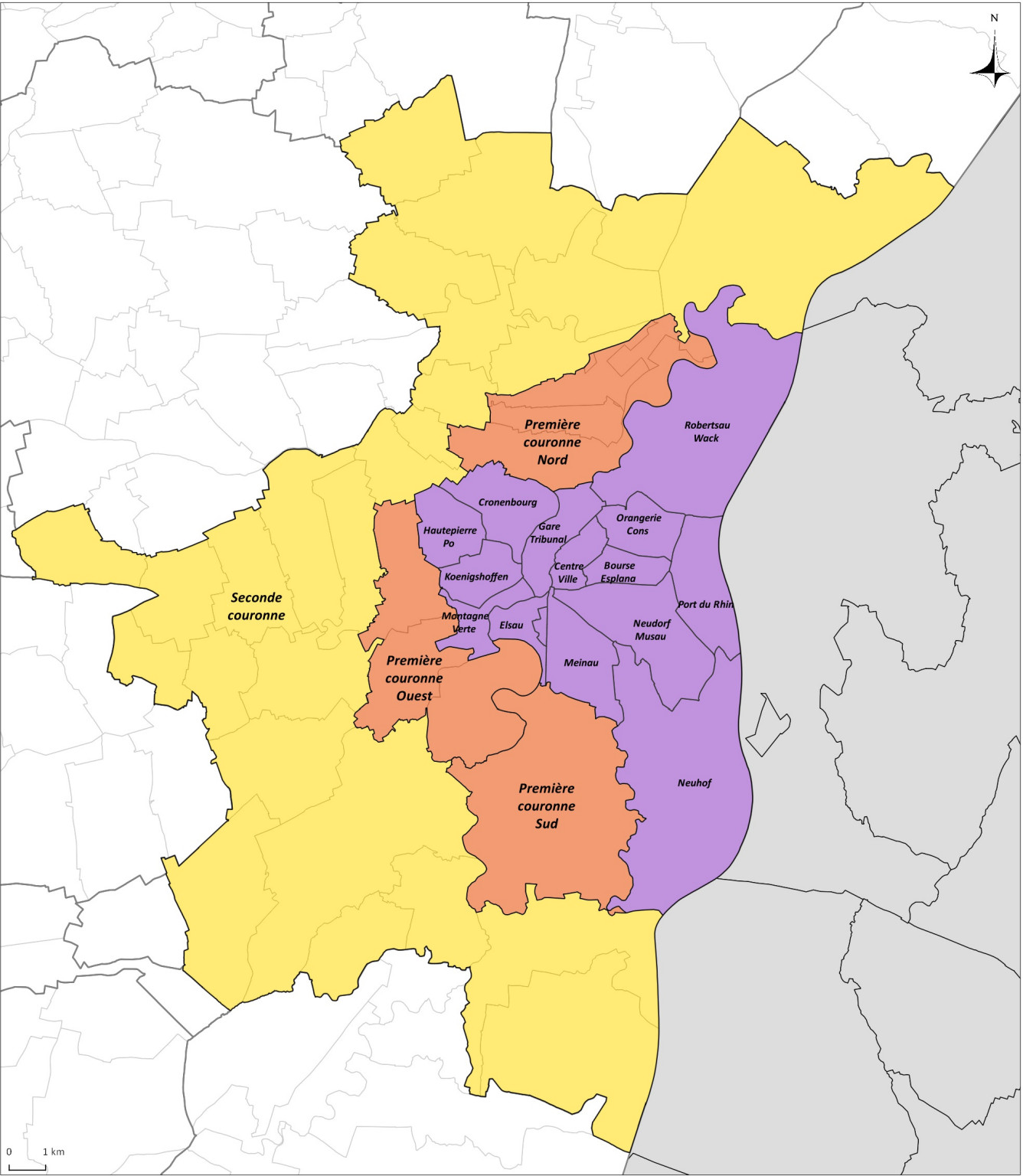

Détail des iris INSEE

Première couronne Nord : Schiltigheim - Bischheim - Hoehnheim

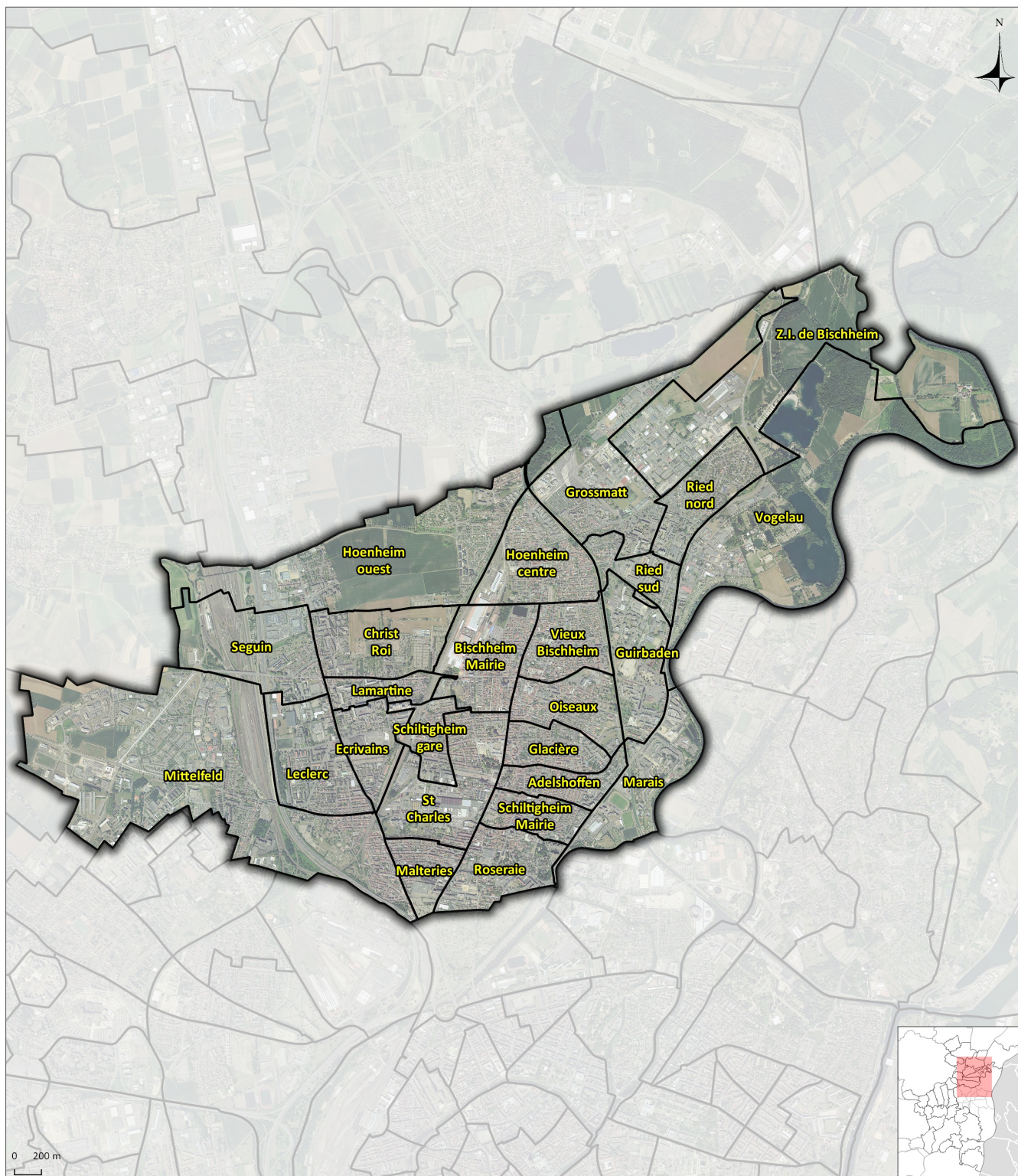

Détail des iris INSEE

Première couronne Ouest : Eckbolsheim - Lingolsheim - Ostwald

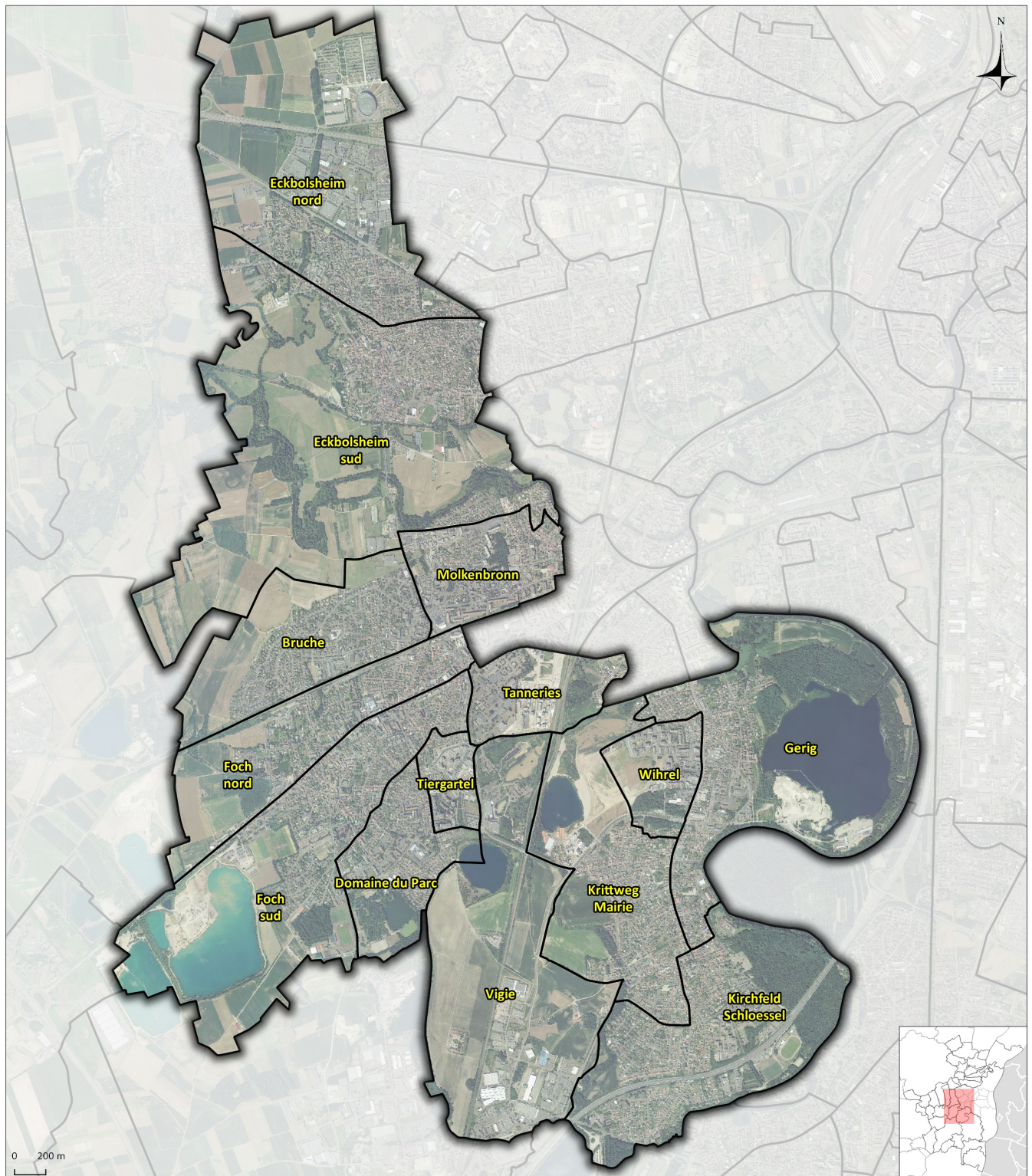

Détail des iris INSEE

Première couronne Sud : Illkirch-Graffenstaden

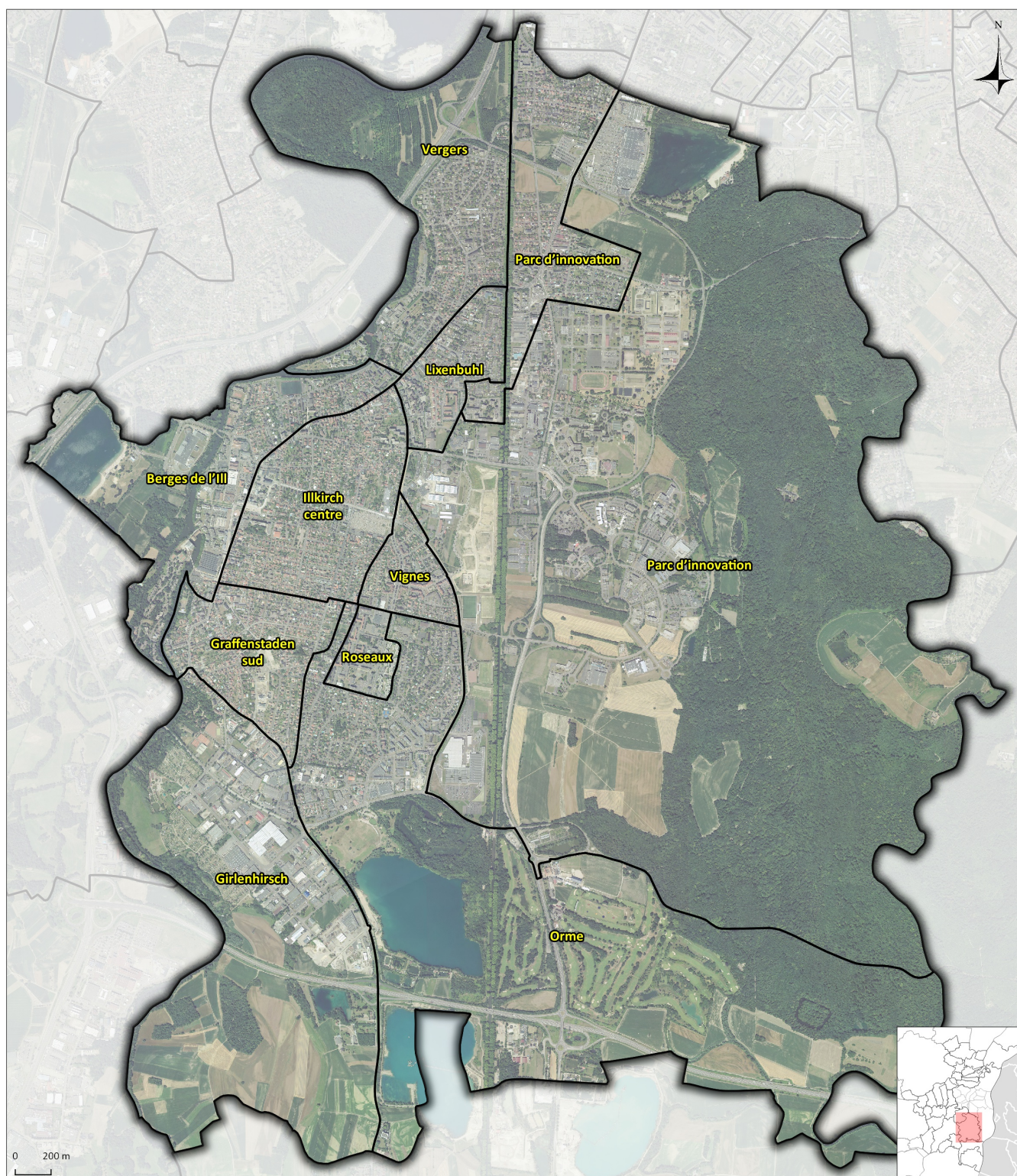

Détail des iris INSEE

Seconde couronne

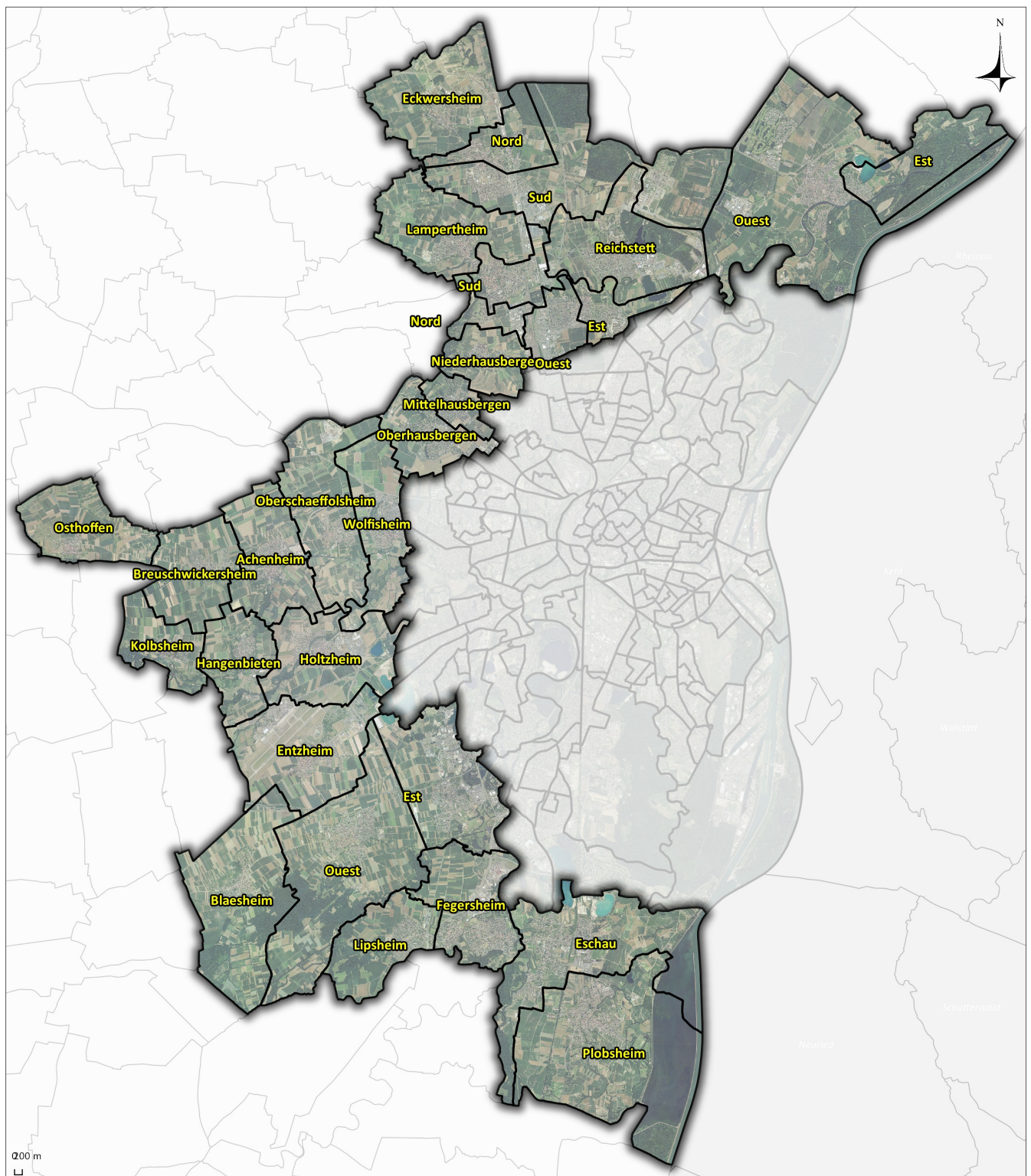

Détail des iris INSEE

Strasbourg : Neuhof

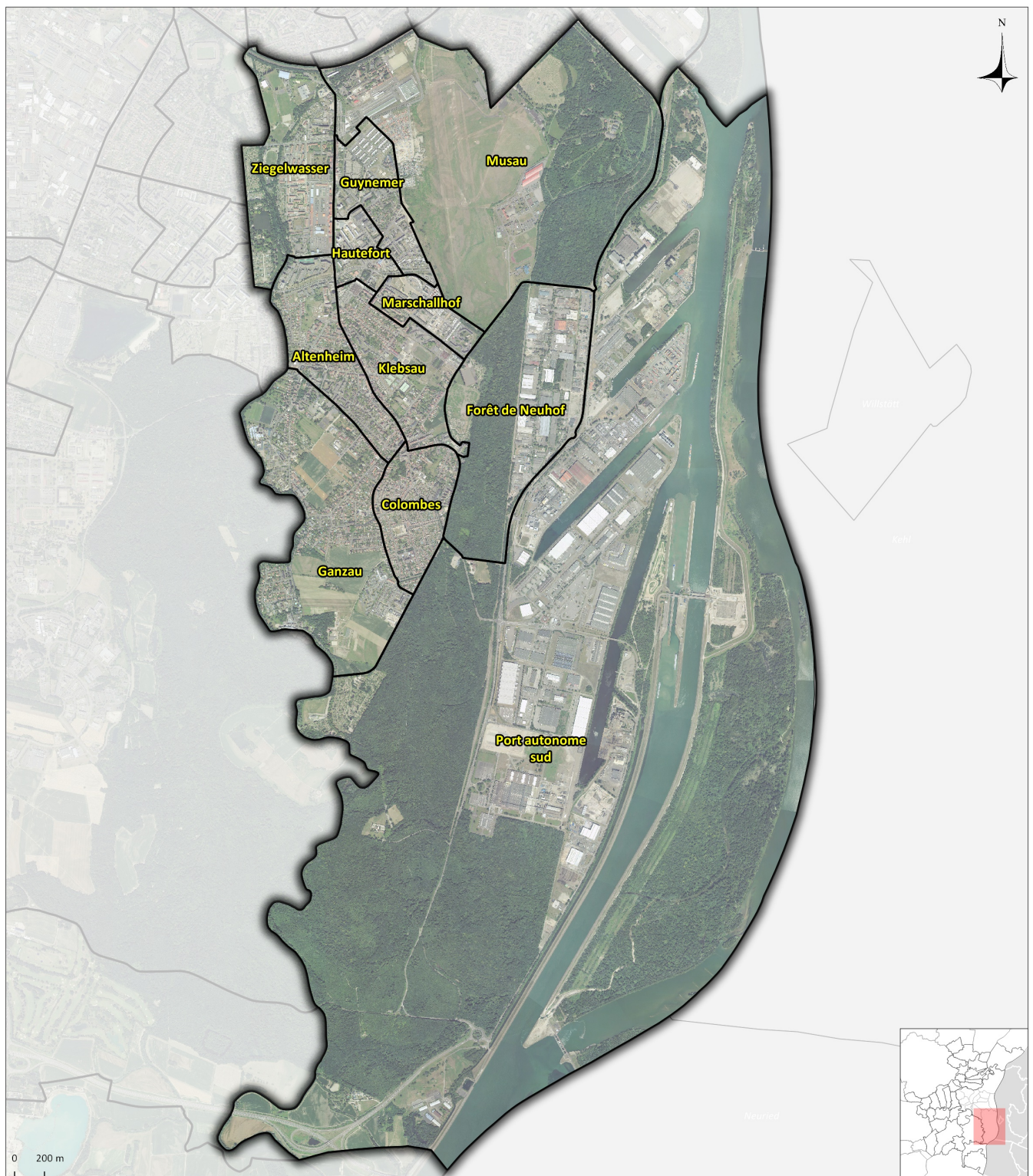

Détail des iris INSEE

Strasbourg : Orangerie-Conseil des XV

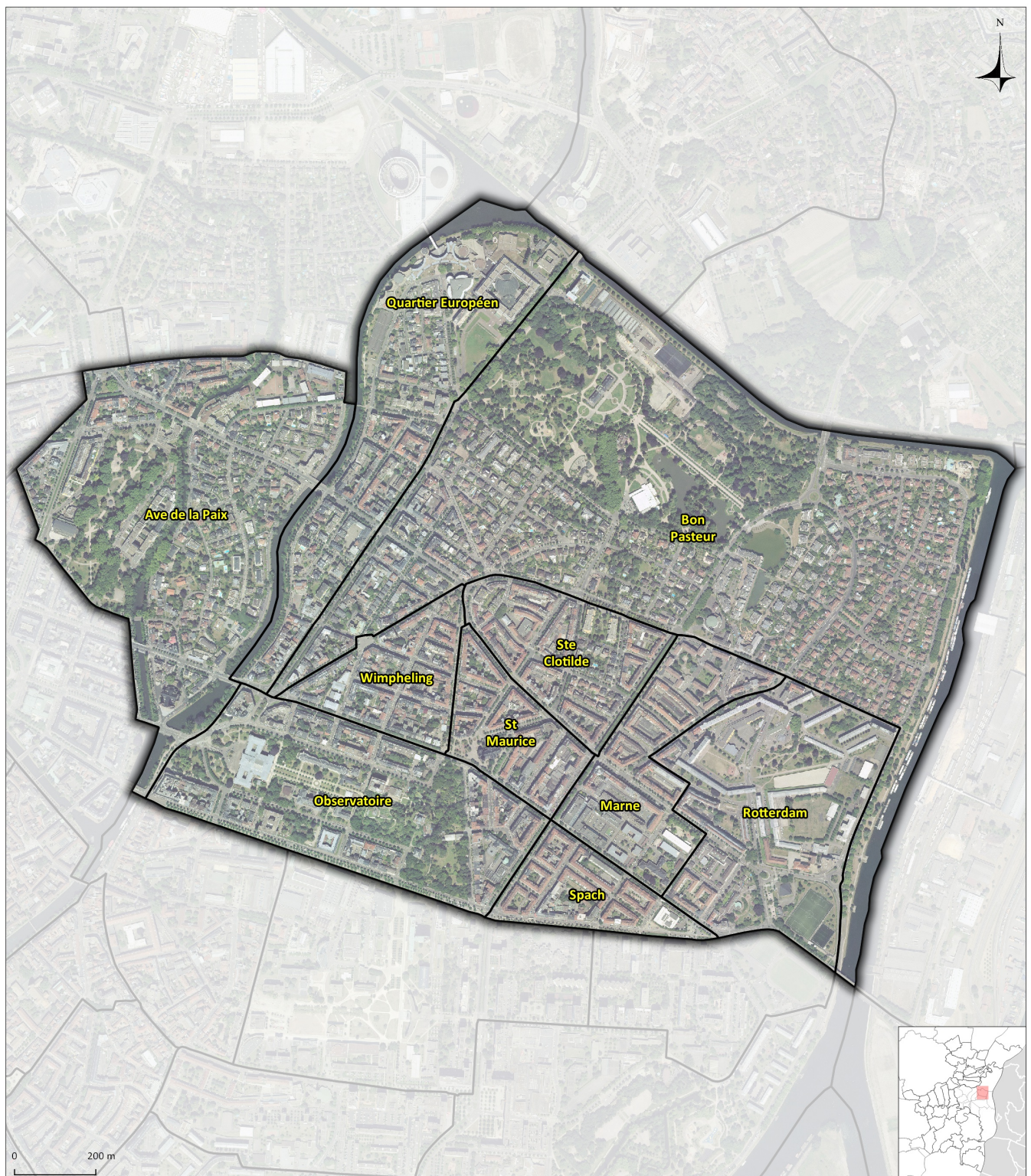

Détail des iris INSEE

Strasbourg : Port du Rhin

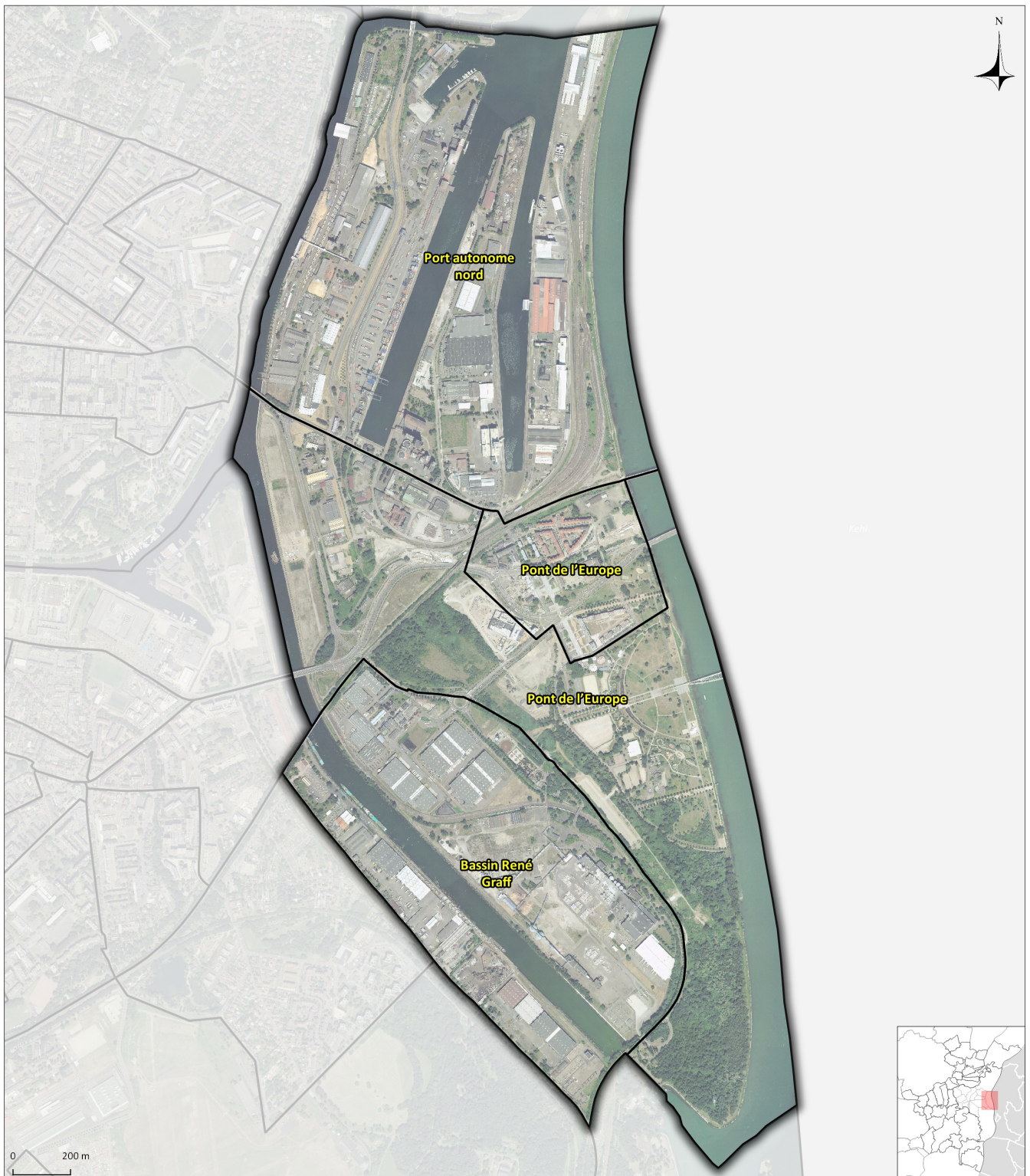

Détail des iris INSEE

Strasbourg : Bourse-Esplanade-Krutenau

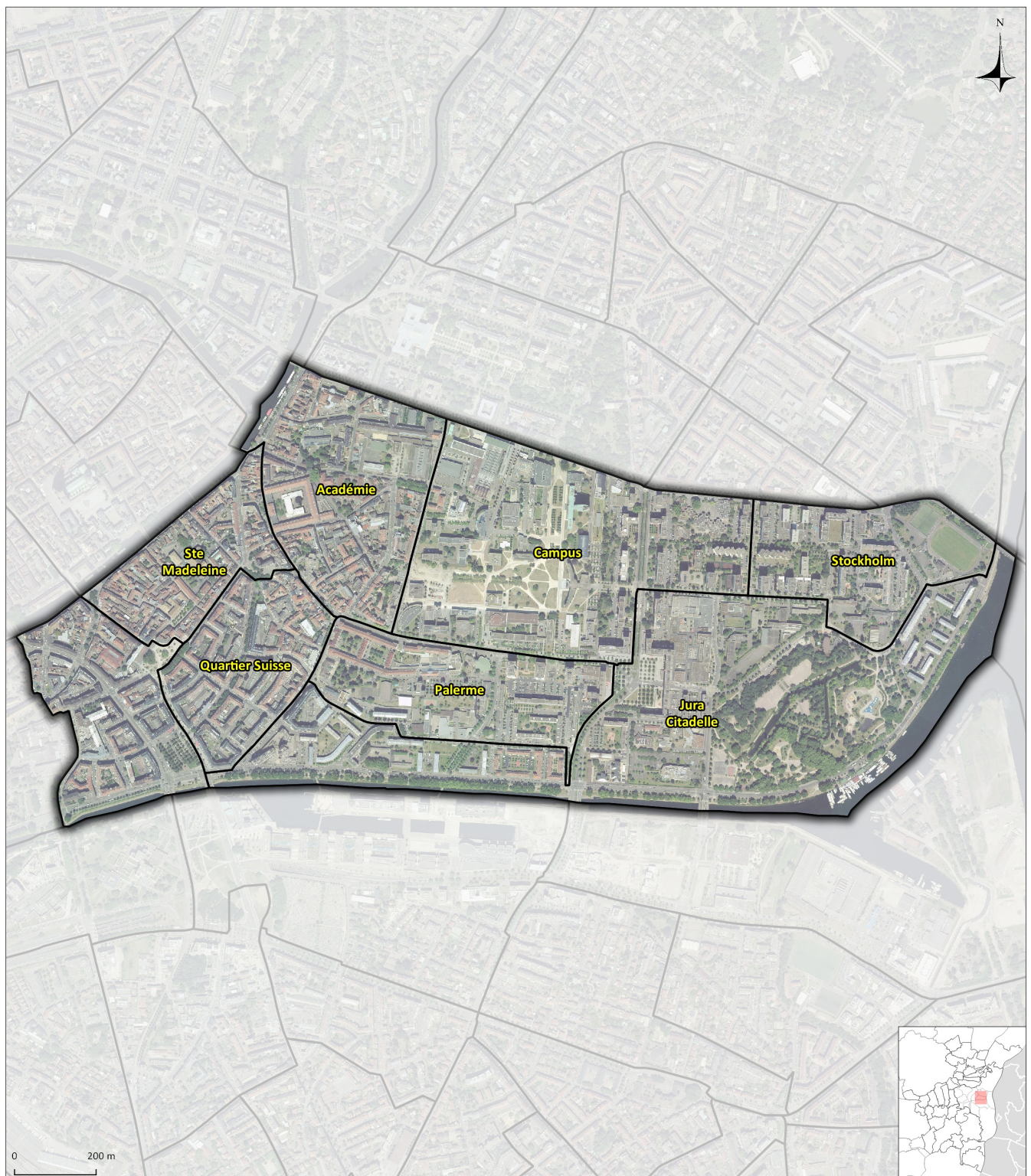

Détail des iris INSEE

Strasbourg : Hautepierre-Poteries-Hohberg

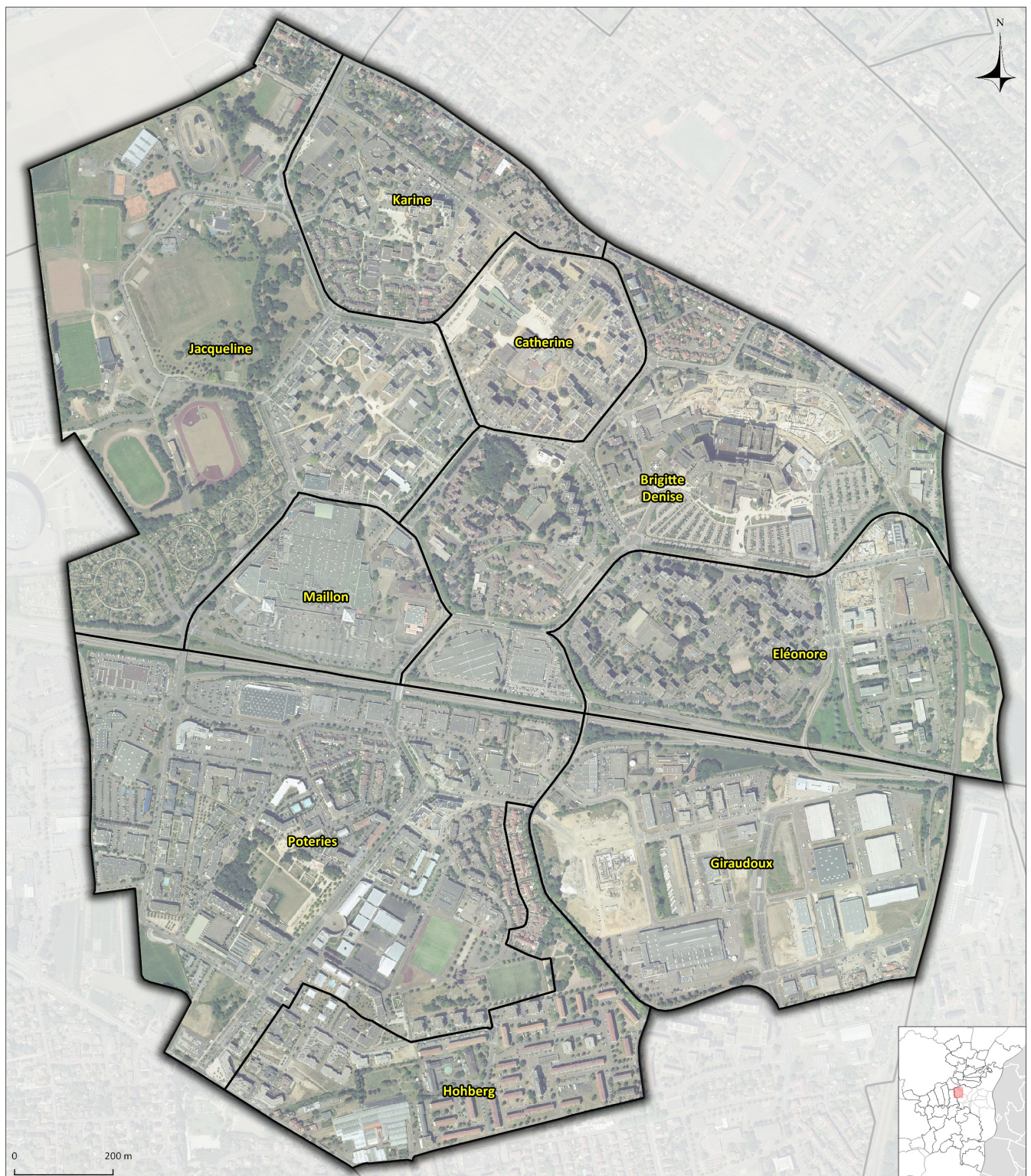

Détail des iris INSEE

Strasbourg : Gare-Tribunal

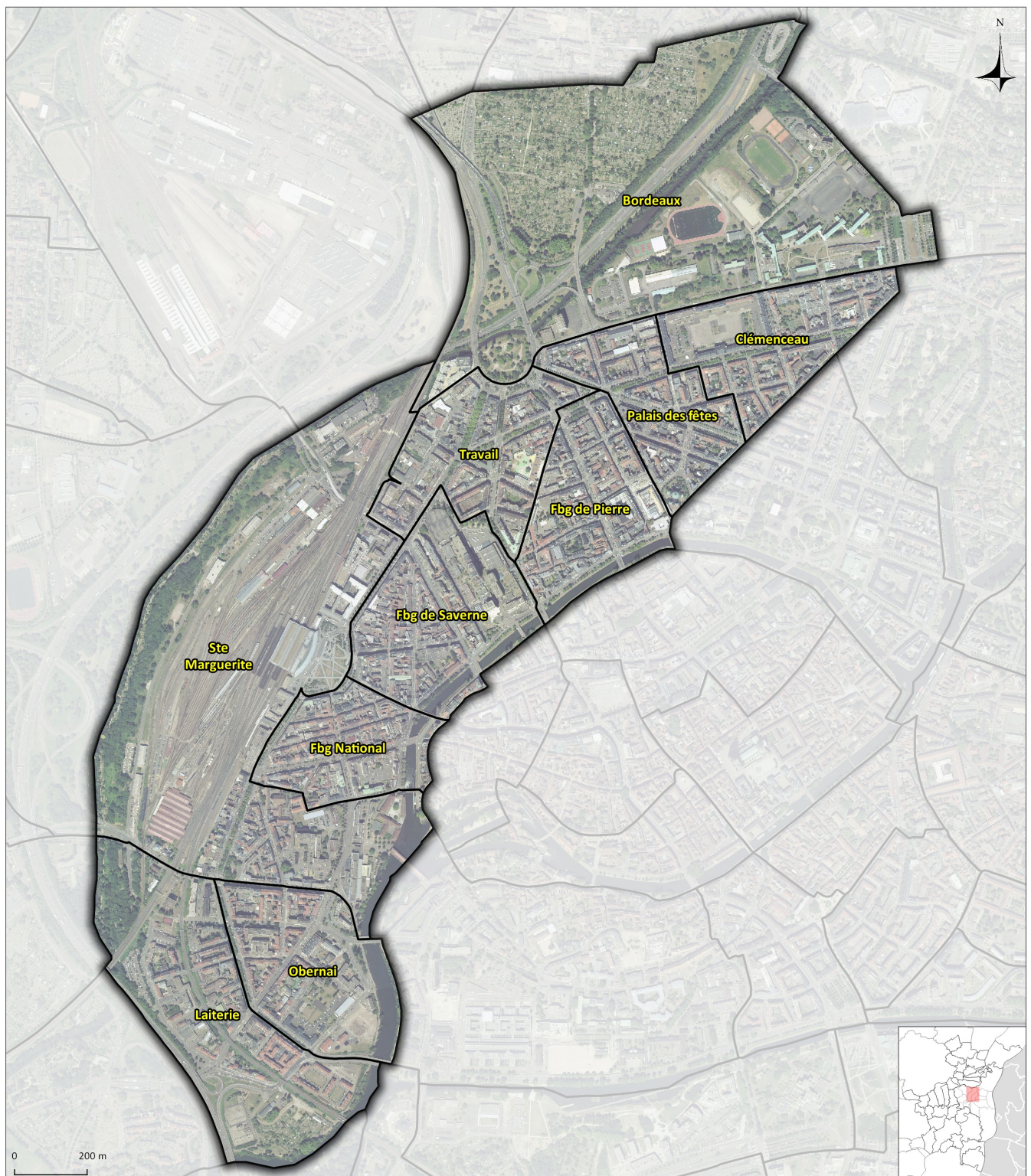

Détail des iris INSEE

Strasbourg : Cronenbourg

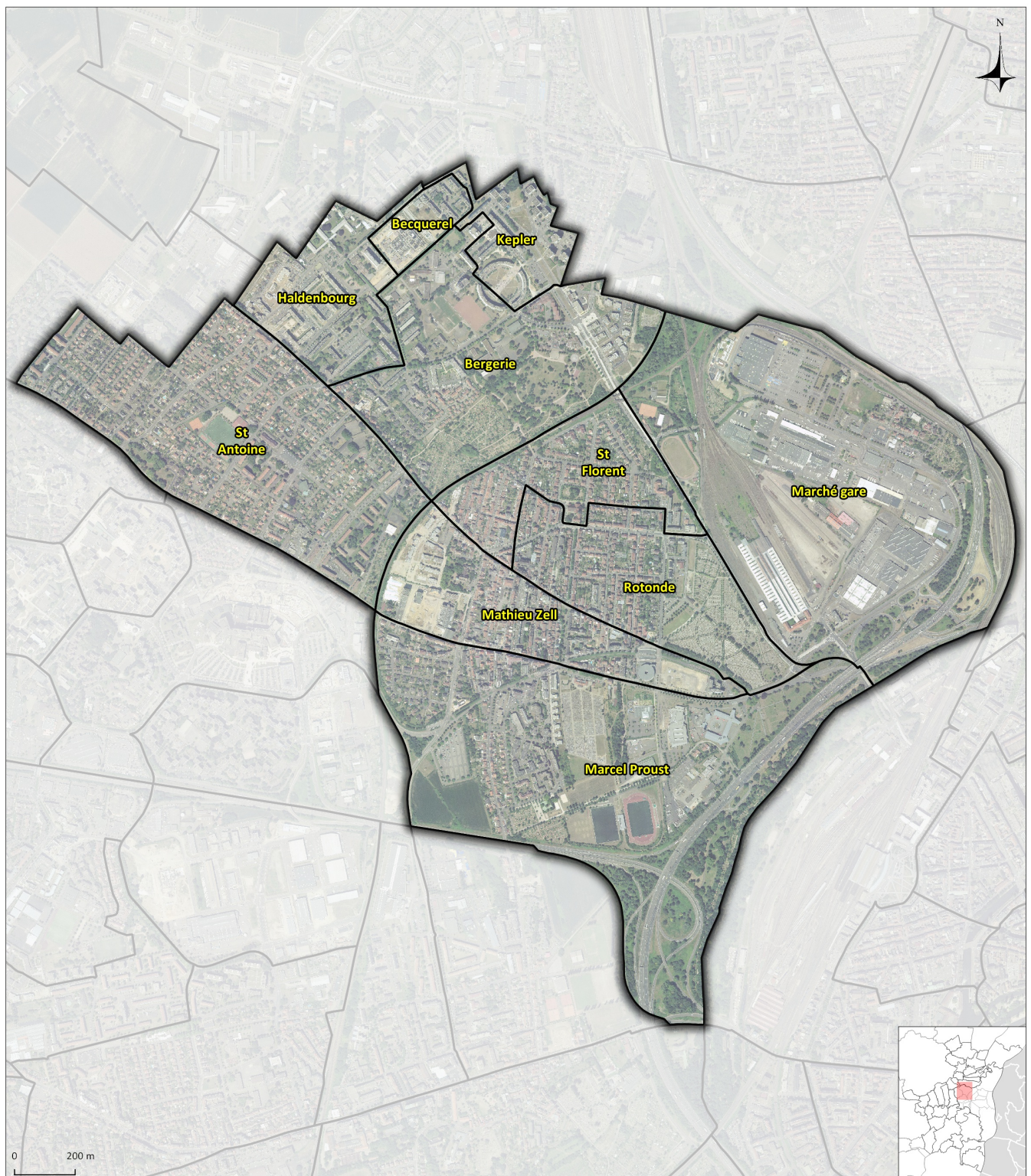

Détail des iris INSEE

Strasbourg : Robertsau-Wacken

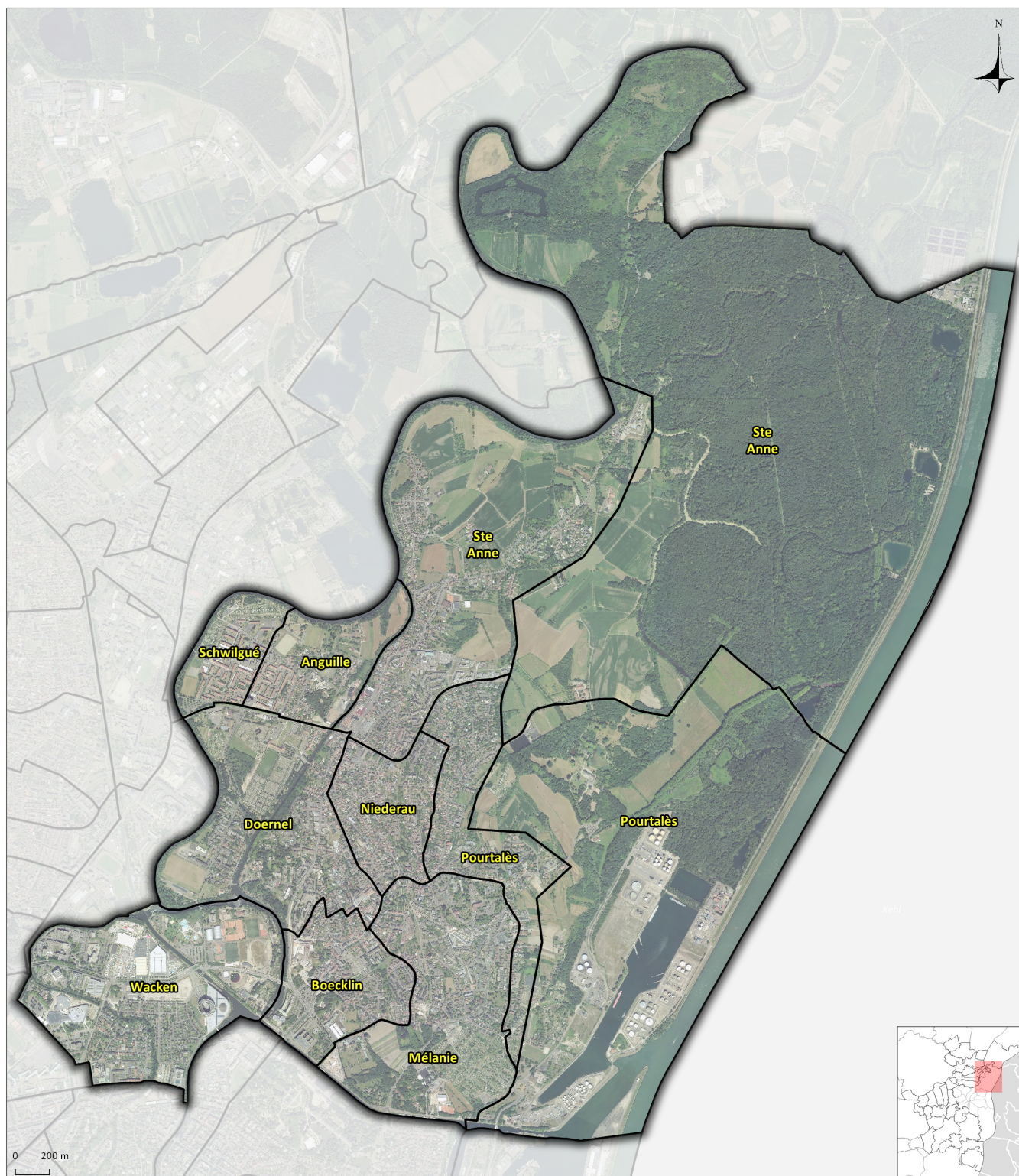

Détail des iris INSEE

Strasbourg : Montagne-Verte

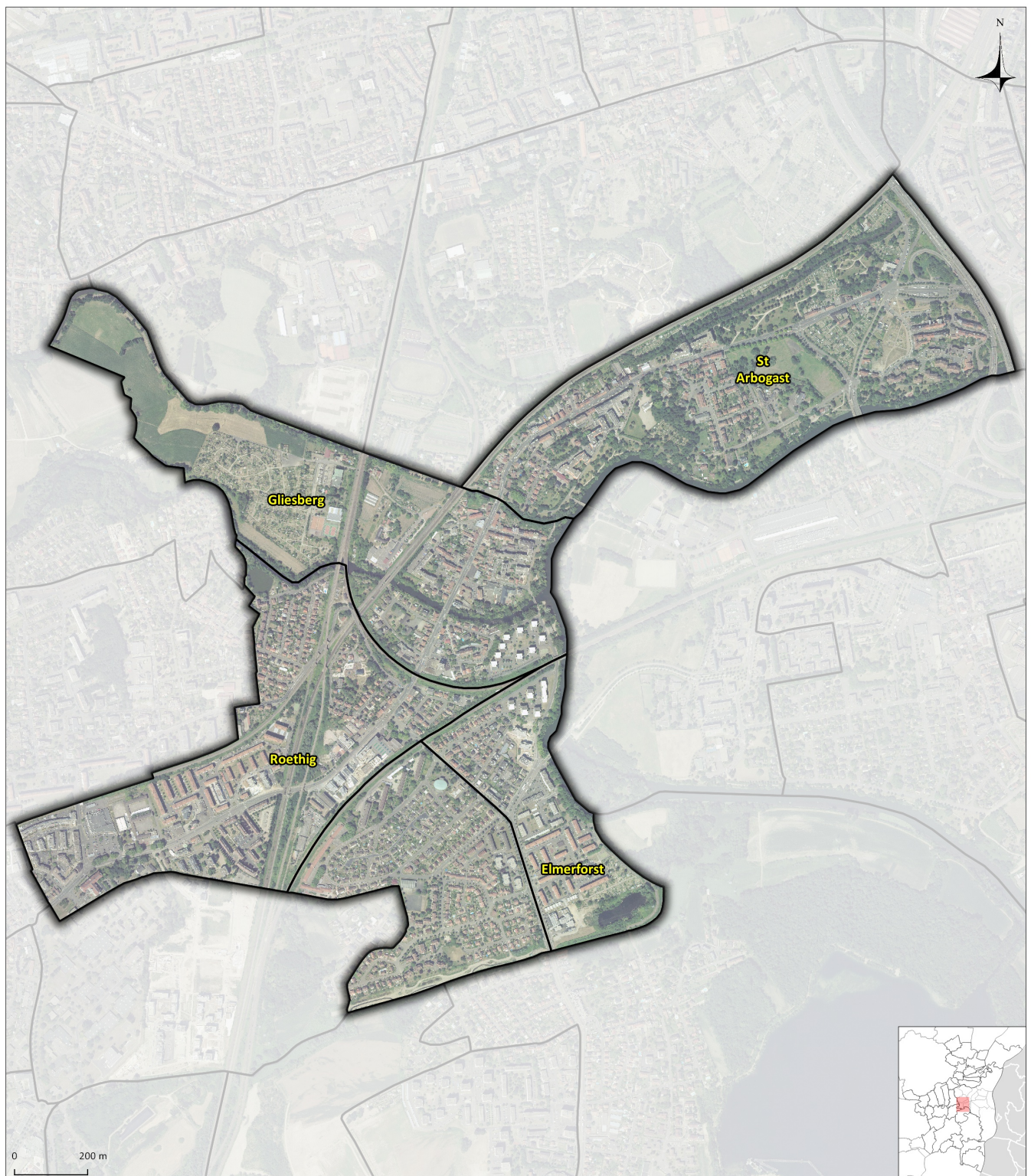

Détail des iris INSEE

Strasbourg : Meinau

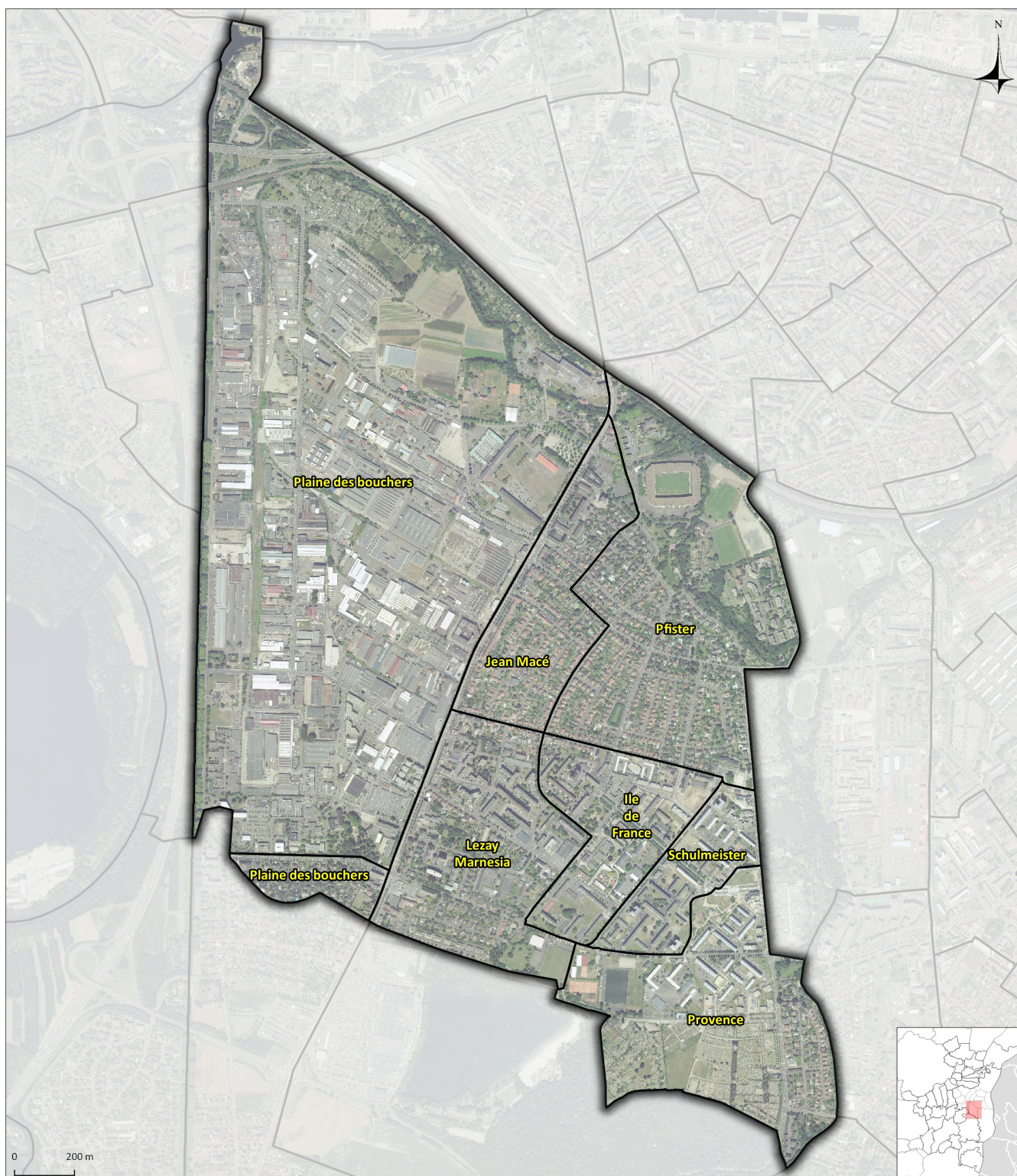

Détail des iris INSEE

Strasbourg : Centre-Ville

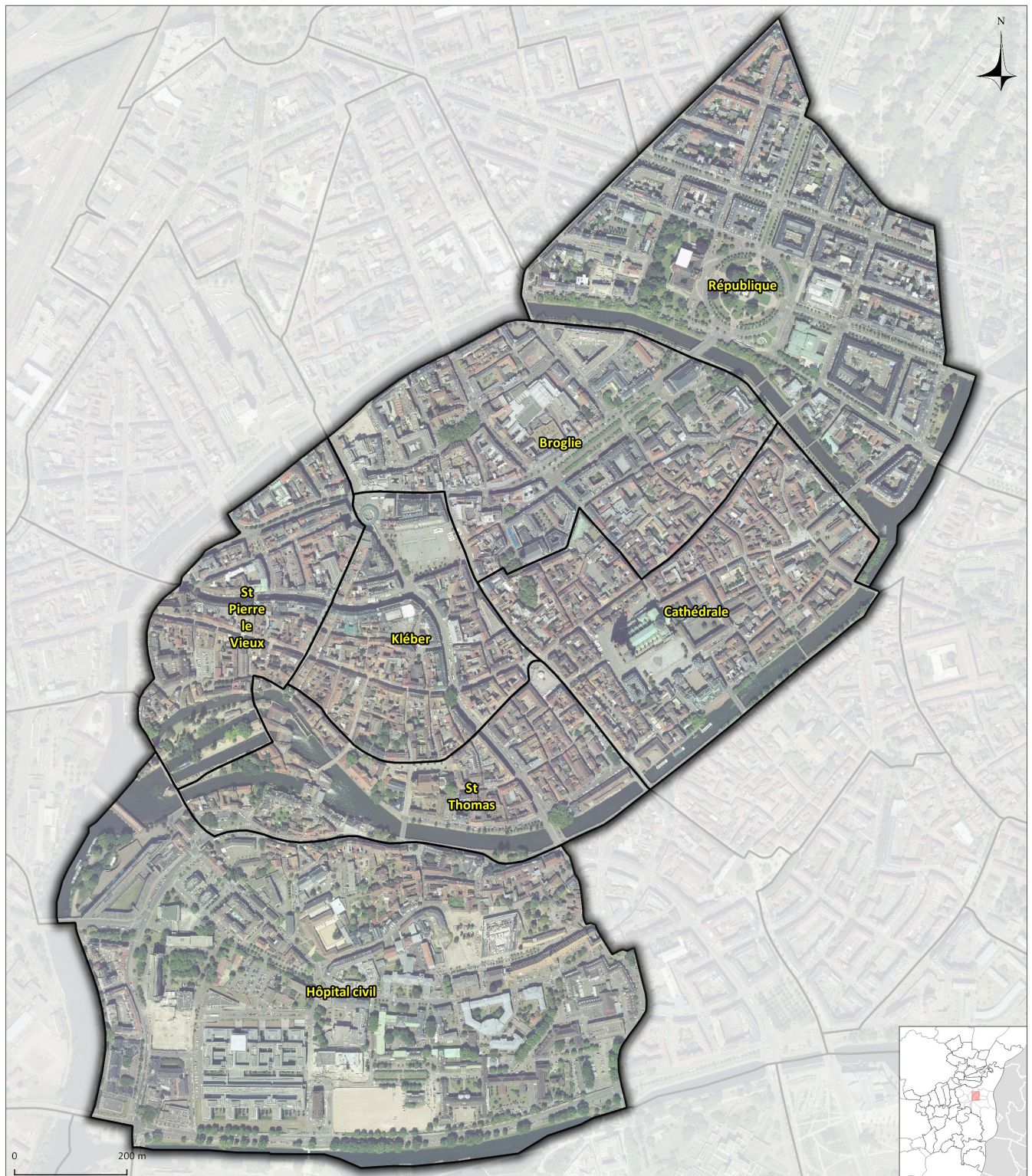

Détail des iris INSEE

Strasbourg : Koenigshoffen

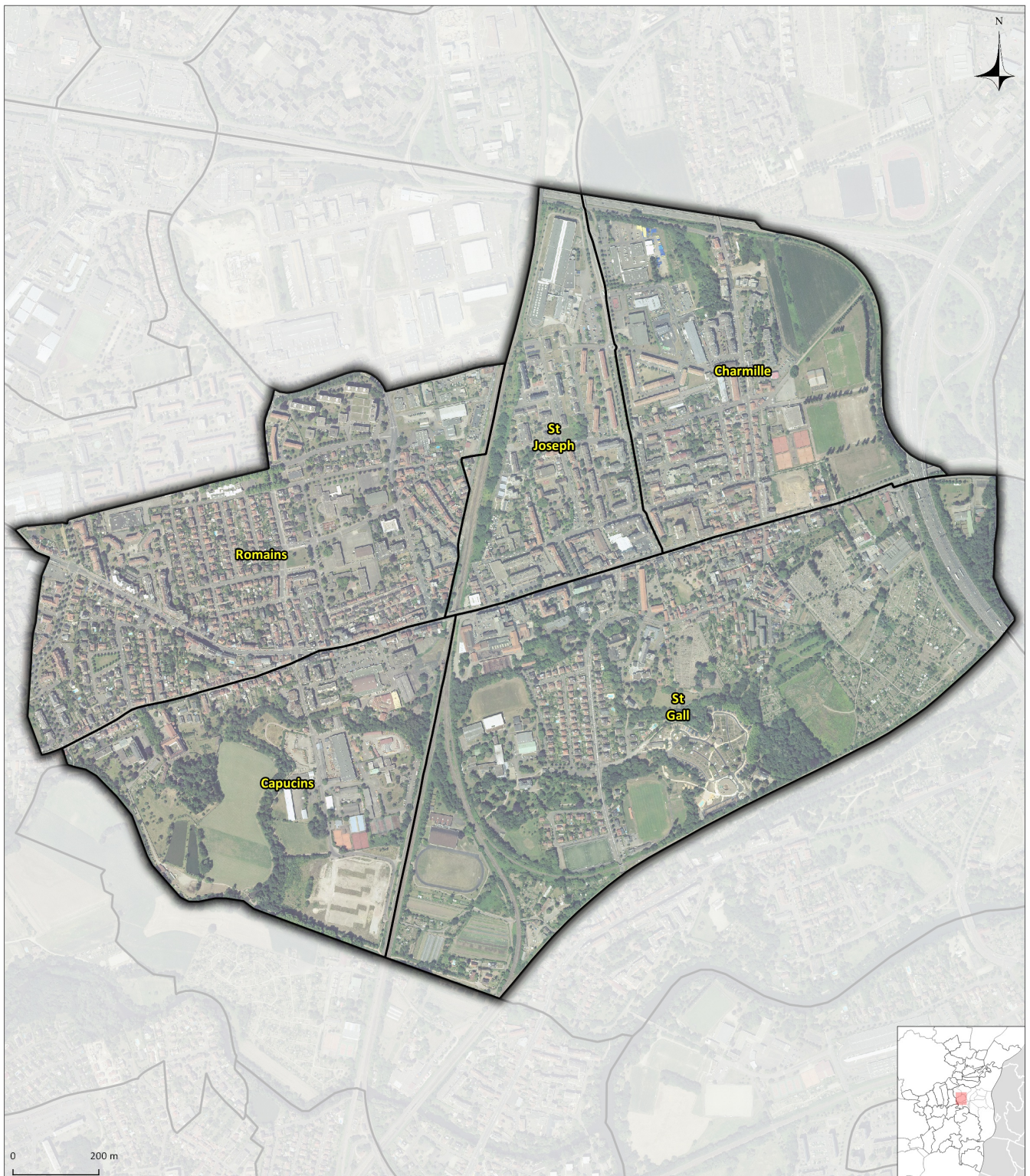

Détail des iris INSEE

Strasbourg : Elsau

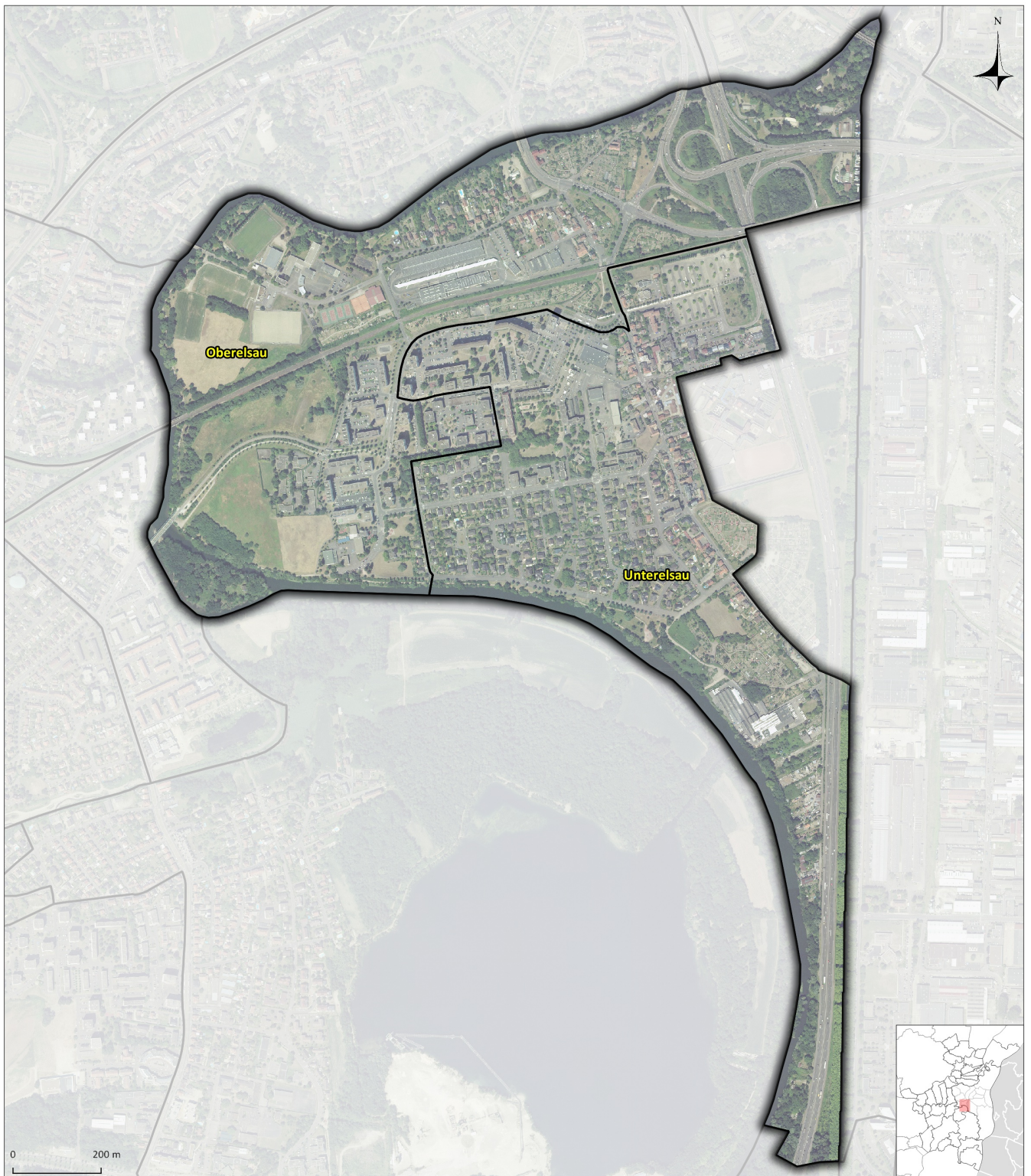

Détail des iris INSEE

Strasbourg : Neudorf-Musau

